保喉止咳

痰 肺虛肺萎 破金失音 花咳痰嗽 年老夜嗆 婦女產後傷風 童稚驚燥 咳嗽等症 服之無不藥到病除 永遠斷根

每瓶洋七角半 服法詳列仿單 上海四馬路畫錦里口美泰西藥行 電話中央一三〇五

中華民國九年十月念九日 (即舊歷九月十八日) (星期五)

民國日報

THE REPUBLICAN DAILY NEWS

電話四千八百十六號

第一千七百零七號

今日四大張售大洋三分

定報章程 全年九元半年五元三個月三元歐美各埠全年十六元半年九元以上均照大洋計算寄費在內郵票九五折計算

廣告刊例 頭等二行起碼首日每行大洋一元次七角五分中纔首五角次四角後幅三行起碼首四角次三角短行五十字起碼首每字五壓次四壓英寸二方寸起碼每寸首日二角五分次二角

本報開設在上海河南路第十二號十三號(三茅閣橋北首)

上海電報局奉交通部電令加收賑款廣告

敬啓者敝局剛奉交通部文電開本年北省旱災甚重奉令籌辦急賑需款亟鉅本部直轄路郵電各機關一切營業均擬分別加收賑款以資救濟經提出國務會議議決分行任案茲將電報加收賑費列下「一」本省電報每通加收大洋一角「二」隔省每通加收二角「三」出洋報每通加收三角自本年十一月一日起不論官軍商電除賑電外一律照收以一年爲限此項加收賑款按月另冊報解本部彙收轉撥施行細則另候存發合先電飭遵辦幷通告各發報人一體週知等因奉此除屆期遵照辦理外合行登報俾衆週知此啓十月十五日

交通部通告

爲通告事查國有鐵路運送振濟平糶糧食減價條例第三四五條所定照該路普通運價四折或七五折或五折核收現欵一節即係按該路普通運價祇收四成或七五成或五成現欵之意並非按該路普通運價減去四成或七五成或五成之謂一例如有賑濟粗糧若干其普通運價原爲十元若照四折核收現欵則祇收運價四元之類是)恐未周知特此通告

明日江灣賽馬

陽歷十月三十號即陰歷九月十九日下午一點鐘起賽是日備有專車上午十一點五十分下午十二點二十五分一點十五分特此佈告

萬國體育會啓

精益眼鏡公司十週紀念答謝各界贈詞

本公司本年爲開幕至今十週紀念茲於月內舉行祝典荷蒙各界鉅公頒賜頌詞及平時惠顧之盛意敝公司局勝感戴爰特登報答謝自後營業上益當策勵用副諸君之屬望

總協理張士德 嚴康侯 同謹啟

上海電報局廣告

黑龍江省對靑山安達縣(安達廠)富拉爾基扎蘭屯博克圖興安嶺海拉爾札岡(此干)扎蘭諾爾滿洲里吉林省一面坡橫道河子海林穆稜縣(穆稜站)綏芬河等電報局均於十月十日開局通報奉天省八道溝於十月十二日開局通報江西省玉山縣於十月十九日開局通報此啓

河南救濟總局提報第十期副劵五大奬

頭奬第一萬二千四百五十七號本埠善利全承銷 二奬第五千九百十三號杭州和記承銷 三奬第三萬〇〇七十號本埠有利源承銷 四奬第一萬〇二百八十二號衢州中英承銷 四奬第二萬四千四百四十二號甯波㞬利公司承銷

五奬第三萬九千九百五十五號漢口分局承銷 五奬第二萬七千二百七十九號漢口分局承銷 五奬第一萬六千一百八十一號杭州和記公司承銷 五奬第二萬〇三百八十二號常熟厚生承銷

鎭江女子商店

本商店開設鎭江銀山門口英租界洋房內現擬添聘女職員二位女學生數名有志自謀生計之諸姊妹請即親繕自願書開明年齡附下最近照片一經認爲合格當即函聘訂薪不合格者照片寄還敝處完全爲女子經營所有職員等悉係女子並此聲明鎭江女子商店童蝈魂謹啓

振華學社打字招生

另設特別班限一月畢業

本學社發明閉眼術設打字專科已十三年方法完備教法精善洵可爲海上各打字社冠僅學二日閉眼可打三個月精熟能善用四十餘種機器之多且逐日加教簿記速記商學等畢業後由本社介紹生意於各行者頗不乏人茲更加添新式機器推廣學額有志者速來取閱詳章新白渡橋北乍浦路聯安里振華學社啓

華洋義賑會敬謝大北電報公司西人同人助洋四百十五元白頭總會助洋四百〇三元 Huchow Haitai 助洋三百六十元正廣和又怡泰洋行又韋廉士藥房各助元一百兩 Church Mr. Lalcaon 又陳貽範君各助洋一百元

華洋義賑會敬謝張竟成君交來出口公會同人合助洋一千零二十元

四馬路 美大公司 綢緞洋貨 呢絨大衣 大放盤

上海中華銀行廣告

本銀行在北京路U字三十八號專營商業往來存款抵押放款銀行各種儲蓄活期定期便利儲蓄起百兩以上或百元以上之儲蓄均得領用支票存款茲爲各界賜顧無任歡迎見凡銀元銀洋

董事 朱葆三 郭竹樵 周金箴 顧馨一 傅筱庵 錢達三 貝潤生 王一亭 朱子謙 經理 江少峰 副經理 姚慕蓮 同啓

肺癆病家注意!

專治肺癆藥水

肺癆病一向沒有專治的藥，是大家通知道的；肺癆病傳染最廣，在我們中國尤甚，這也是大家都知道的。我們看着多少被病待死的人，沒藥去醫他，好不傷感。這個化學製藥公司，雖是新出世的！但是裏面用的德國藥劑師，都有三十年以上的經驗。所以有這最新化學製品的發明。我們第一樣發明，已經各大醫生試驗，確有効力的，就是這：此藥由江逢治博士身親監製，係一種色深味醇芬芳可口的藥水，專能消滅「肺癆細菌」，又能增進身中「抵抗力」，兼能開胃活血增長氣力。無論一期二期的肺病，服此藥百愈。凡第一期肺癆病服八九瓶必愈，凡第二期肺癆病服十五瓶至卄瓶必愈，即第三期肺癆病亦能特奏奇效。服法另詳仿單。總發行所在上海四川路一百三十號江逢治化學製藥公司，電話中央三八四四。此外各大藥房均有出售。價目：每瓶兩元五角，每打二十五元，批發八折。再本醫生特發宏願，自即日起，一月以內，在本公司上午十一至十二時，將此藥施送，貧病不取分文。但未經診斷者，恕不施送。

德國柏林大學醫學博士江逢治啓

大正五年正月念三號第三種郵便物可認

泰山森醫士

醫院(法界北祺家橋) 時間 上午九時至下午四時 電話 中央五七一〇

分診所(英界三馬路會樂里) 時間 下午五時至八時 電話 中央五八八二

花柳病包醫 德製六〇六及一一二〇六 取價從廉 新法注射毫無痛苦 肺痛 戒烟 割症 外埠邀診面議 門診一元 出診五元

本行滿八出念號大天愛區惠品 公開一號世特至贈藉國區鑒六 司設年就的由月品酬貨微茲種 上至十是對十底二貴的忱將列 海今月週去月爲十客盛至大下 枝剛十年紀十止二關意希贈

凡賜顧本公司出品 值洋
五角以上者贈糖果一包
一元以上者贈茶劵一張
一元半以上者贈一號龍馬餅乾一聽
二元以上者贈四方罇糖果一瓶
三元以上者贈午餐劵一張
五元以上者贈大餐劵一張

南京路 北四川路 馬玉山糖果餅乾有限公司謹啓

大小囝牌

嬰孩越大越討歡喜 烟枝越大越有滋味

大小囝牌烟絲道地最新出品價目便宜

上海大昌烟公司總發行

(三)

趙緝先張克讓楊懷慶諸先生鑒　來函已悉　請即來接洽可也　孫宅書記處啟

參衆兩院同人均鑒　茲訂於本月三十號在通訊處茶話　無論暇否務祈必到　因同人住址未明　無從送遞　通告特此佈白　希諒　兩院同人公啟

精武體育會啟事

本會訂於本月三十三十一兩日舉行十週紀念並公園開幕典禮　各界貴臨不勝榮幸　會址在虹口提藍橋倍開爾路　本會派有會員在提藍橋電車站招待　天雨順延一星期　並聞

社論

●誰是主動攻擊庫倫的

（楚傖）

琿春事件、正在國民熱烈反對中，不幸又發生了庫倫警耗，滿蒙怎多事到這樣，是誰在那里搗亂啊？這回向庫倫攻擊的是誰？據各方報告，并不是俄國新黨—共產主義者—是種專來搗亂中國的人。我現在把這些消息，簡單寫在下面。

一、路透社消息：

這回侵掠蒙古的，定是恩琴，謝米諾夫是恩琴背後的主動者；

商會會員目視戰事的說：他們親見某國人在那里指揮；

戰場敵屍裏，亦有某國人在內。

二、京報所載消息：

攻擊庫倫的俄兵，是舊黨阿年闊夫部下，並且有謝米諾夫在內；

日人川村乙麻，也在中間附和；

車臣王及大喇嘛勾結謝氏後的行動；

內部有某國人指揮，并且供給後方接濟；

以上種種消息，彼等—路透社和京報—所根據的都是官電公文，當然有可信的價值。我們從今天止，先把這些消息仔細看一回，有甚麼感觸呀！大概人人見了要注意的，總是謝米諾夫和某國了。

謝米諾夫底背後是誰，大概沒有一個人不知道的。舉一個狠明白的例來看：當時那個搗亂滿洲的巴布札布，不是和現在的謝米諾夫站在一個地位，受着同樣使命的嗎？巴布札布底家族，又受哪一國底非常待遇？現在謝米諾夫底家族，又在哪里呀！這是件很有興趣的事，何妨翻閱一遍前幾天各報所載的新聞。

若問哪一國是某國，自然只有一個，人人心目中認識的某國，還有誰來！

琿春事件，正在國民熱烈反對中，不幸又發生了庫倫警耗，一路不彀，二路齊出，直要到怎樣，所謂某國的，纔暢心樂意啊！

本社專電

●莫榮新廿六晚佈告，率將士離粵，聽市民公舉督軍負責，另發通電，取銷自主，則稱聽中央主持。

●馬濟率桂軍殘部，擬經四會廣甯回桂，魏李準要擊，陳炯明亦派兵兜截，必可截獲。

●飛機司令朱卓文，念七日用極猛烈炸彈，攻觀音山，督署炸燬多處。

●岑春煊昨附新疆船至港，匿船中，未登岸，頃忽改乘天洋丸，聞與李根源同行。

●楊永泰逃，省長由魏邦平暫代。

●楊永泰襲政陳坤培，昨乘小輪逃港，未泊碼頭，晚間轉登渡船分匿，今晨該輪始泊埠登客。

●聞陳炳焜在桂林宣布獨立。　十六日香港電

●昨日起京庫電報不通，消息遂絕，預料俄謝必又反攻，奉察綏均已覆電，即派兵往援，參陸處令飛機二架偵探軍情。

●國際統一救災會，請加稅借欵賑災，今日閣議決暫緩。

●靳閣分電各督，聲明廢督緩議，暫時亦不易督。

●海關加稅助賑，美使已完全認可，餘均請示本國政府取決。

●徐令，昭雪陸建章恢復原官。　二十八日北京電

外電

▲謝米諾夫指使侵掠庫倫

▲華兵急赴前敵……謝氏復遣故技證實……預料不難平定

路透社二十八日北京電　北京與庫倫之電線交通，昨在烏特地方中斷，電信由該處用汽車送達庫倫，華兵現由黑龍江張家口等處，馳赴庫倫，張作霖電稱由滿洲派發大小飛機各三架，據最近消息，謝米諾夫確指使此事，大約現將運兵來援，此次侵入蒙古，仍係其設立俄布蒙國之故技，查恩琴部下兵士，至多不過二千，但槍械彈藥，皆頗充足，蓋在蒙古邊界各處，有人供給，以預備侵蒙也，故中國當道預料戰事未必即止，擬即派重兵赴外蒙古。

▲岑莫之末路

▲李魏限莫三日內離省……粵軍否認岑陸私和……岑春煊李根源偕逃

路透社二十六日廣州電　李福林魏邦平限莫榮新三日內離省。

路透社二十六日廣州電　粵軍稱岑春煊陸榮廷無代表西南之權，故岑陸議和條件，將不爲粵軍所承認。

路透社二十八日香港電　岑春煊已乘新疆輪船赴滬，李根源偕副官五人亦乘此船離港，當岑等由廣州到港時，香港警察，特別戒備。

▲日使對廟街案之要求

路透社二十八日北京電　中日兩政府，似已相約不發表兩國會查廟街事件之結果，但就日使小幡向中政府提出之要求條件觀之，則中國砲艦似至少必有一艘會砲擊日人也，日人要求如下，（一）中政府向日政府道歉，（二）廟街中國艦隊司令向該處日艦隊司令道歉，（三）懲治轟擊負責之人，（四）充分安撫爲砲擊死之日人家屬。

▲調解中之英礦工潮

▲政府承認礦工要求……礦工與政府正式談判……喬治在下院之權力談

路透社二十六日倫敦電　聞礦工與政府之異見，已因譚話之結果而減，礦工不堅持其不附條件加給二先令之要求，而政府亦準備依據滿意產額之辦法，加給二先令工資，聞不久將調查產額與生活代價，酌量加資，礦主須供給可增產額之便利，如遇必要時，須購置新機，一面組織礦山委員會，代表礦工礦主，以保障出產，并設立新機關，俾按照煤礦收入與生活程度以規定工資，聞礦工領袖已接受此項條件，允提交礦工幹事大會核議，但仍表示疑念，謂礦工能否取消不附條件加給工資之前議，則尚未可決。

路透社二十六日倫敦電　礦工幹事將於今晨與政府開始正式之談判。

路透社二十六日倫敦電　礦工幹事與政府代表今日會議，歷時甚久，休息時，政府商諸礦主並開內閣會議，蓋因事態已至極緊急關頭也，夜間礦工與政府續議後，定明日午時再議。

路透社二十六日倫敦電　工黨議員湯末斯今日在下議院發言，雖承認政府，遂願和平，但謂臨時戒備案，既非必要，且不合時機，首相喬治答稱，政府僅欲得現所未有之權力以防備罷工耳，首相此言，適發於晚間與礦工代表會議之後，對於談判有無成功希望一層，不發意見，但謂談判須防其失敗，路工輪又須防其附和，足制國家死命之三角同盟，既可進備行易，柰何政府負有保護四千六百萬人之責者，獨不當有所防備乎。

▲韓人抗日消息種種

▲海軍之私藏炸彈案……朝鮮總督之意見……鴨綠江附近戰事

路透社二十五日電　各報載稱，某海軍兵工廠一朝鮮工人，私藏炸彈二百枚，已被查出，其人圖逃往九州，據警察聲稱，近來常失炸彈，後輒於韓人居處搜得之，據某韓人報告，前在日本陸軍中學畢業之韓人李某，曾在朝鮮邊界設一陸軍學校，現方教練軍官百人，警察又稱，曾發見下關有一韓人黨，若輩陽在商店服務，暗中則收集軍械炸彈等物，運往朝鮮，各報紀朝鮮總督齋藤男爵之言，謂韓人之騷亂，起於當道宣布日韓人待遇無差別之日，男爵之意，改良狀況，須逐步爲之，又謂邊界之騷亂，僅屬暫時事，惟防禦方法，尚嫌不足，刻有朝鮮學者二十人，來游東京，頗受歡迎，而韓邊戰事，亦在進行中，十月二十二日，日兵支隊在鴨綠村附近山中，擊散韓匪千人，日兵死三人，傷十二人，聞韓匪死傷頗多，他處亦時有戰事。

▲柯克市尹絕食死狀

▲愛爾蘭危機復起

路透社二十六日巴黎電　柯克市尹於牧師祈禱畢即氣絕，計絕食七十三日二小時四十分，遺骸將歸葬於柯克。

路透社二十六日紐約電　共同通訊社柯克訪員電稱，柯克市尹逝世，衆殊爲之惴惴，愛爾蘭南部人民，悲憤填膺，恐將暴發，軍警已嚴加戒備，監獄內外，有兵士携機關槍坦克戰車武裝摩托車守衛。

路透社二十六日紐約電　愛爾蘭貝爾法斯電稱，昨日該地人民懸新芬黨旂以致悼柯克市尹，因以引起鄉間之暴動，死者一人。

▲日陸軍省辯琿春衝突

路透社二十八日東京電　陸軍省否認中日軍隊在間島互起衝突之消息，謂雙方司令，對於軍事佈置，彼此同意，一致行動。

▲印度黨人占據王宮

路透社二十五日孟買電　過激黨專使退駐於波克哈拉者，現已占據王宮，當過激黨搬運宮中軍火時，忽起爆炸，死傷多人，聞波克哈拉王已逃至阿富汗。

▲日憲政黨大會先聲

路透社二十七日大阪電　憲政會領袖加藤氏等已到此間，今日午後，將開憲政黨大會。

▲日本婦人調解加州案

路透社二十七日大阪電　女子五千餘人，星期一日在此開大會後，致電舊金山日人會社，請竭力解決妨礙正誼人道之美日爭端。

▲美人同情於新芬黨

路透社二十六日紐約電　此間今日開大會對於柯克市尹之餓死，提出抗議，與會者約萬人，皆表同情於新芬黨，演說者抨擊英國，并責美政府不干涉愛爾蘭事。

▲阿穆爾軍進佔伯力

路透社二十七日海參威電　阿穆爾過激軍佔據伯力，宣布戒嚴，海參威政府對此抗議，社會革命黨聲稱如過激軍不退出伯力，則不願繼續參與遠東俄國統一之談判。

▲希臘王逝後政局

路透社二十六日倫敦電　希臘首相維里齊洛斯氏宣稱，前王亞歷山大之弟保魯親王現年十八，將承繼大寶，現因保魯親王遠離希臘，暫由內閣攝政。

公電

▲皖人反對丁過明長法校代電　安慶聶省長教育廳省教育會學生聯合會鑒，聞丁過明謀長法校，查丁素無學識，曾任公益維持會分會長，教育方在刷新，豈能容此敗類，乞嚴行屏斥，安徽旅滬學生同志會李宗鄴等勘。

▲蘇門答拉中華北五省賑濟協會來電　各報館華僑聯合會國際統一救災總會暨各救災團體公鑒，天禍中國，慘遭旱荒，數省瘡痍，思之痛心，國內善長，相繼設立種種救災公會，同人等遠居海外，亦思竭綿力，稍資賑恤，爰於本月二十日發起中華北五省賑濟協會，公舉張瀚青君爲會長，當場即蒙張君捐銀一萬盾，以爲之倡，現外人及士人方面，亦多熱心善士，捐欵資助，惟念救災拯溺，事屬慈善，立會不厭其多，募捐不厭其廣，所望有力者振臂疾呼，以爲之繼，災黎幸甚，中國幸甚，海天萬里，臨電不勝迫切之至，蘇門答拉日里一廬俱樂部中華北五省賑濟協會。

國內要聞

●前敵桂軍敗退省垣時之粵局

廿二日港報要電

贛軍入韶……滇軍進取桂林……馬濟等議守石龍……兵工廠缺料停工……溫宗堯倉皇出走

贛軍李明揚進抵樂昌一事，早已證實，茲據友人接到北江柴商來電，贛軍已整隊向韶關開拔，大約今日可以抵韶。

莫榮新近因北江駐軍極形空虛，特召申葆藩入署，令申調兵助戰，申只唯唯而退，諒無成議。

聞馬濟劉達慶沈鴻英李根源以粵軍將急攻石龍，以斷惠州軍隊歸路，均已回石龍籌設防禦計畫，韶城自得電告急後，莫榮新甚爲恐慌，昨晚會議，決派李根源回韶隨機應付，但李部已潰散，所存無幾，昨日逃回之海疆軍，約五六百名，因餉項缺乏，均不願戰，故李之能赴韶與否，尚未可必。

據商界消息，贛軍前隊，已抵韶城，桂軍不戰而退，或謂桂軍兵力薄弱，不能不佯示退讓，以待援兵。

前滇軍秘書某君接湘電，張懷信所部，決取廣西陸榮廷令馬濟死守肇慶，並謂肇慶萬不能退回粵人。

現已動員多日，預料本星期內即可抵桂林境，江孔般因受桂系運動，主和甚力，探聞桂系將予江氏以省長。

念二日沙面電，昨日車歪砲台會議，決定再貽書老莫，限五日內答復，過五日後，即實行開戰，並照會各國領事。

兵工廠因無藥料，聞已停工，莫榮新甚爲焦灼，請溫宗堯設法運料來省。

傳聞楊永泰譚禮庭代表老莫，約魏李兩司令於河南洲嘴某煤廠談話，據聞其秘密者云，楊氏欲以督軍一席餌魏，使廣州之兵，可盡調赴前敵，魏李斥其無血性云。

惠州桂軍，因糧食斷絕，紛紛逃返省城，查有五百人之多，省地商民，甚形惶悚。

莫榮新接韶關寒日報告，謂贛軍實行來攻，遂即電令沈鴻英返省籌商應付方法，沈擬於十八晚乘專車返韶，聞沿路民軍堵截前途，遂即折回，現聞沈氏已返東江，韶關防務，已形空虛。

商界消息，贛軍前隊，已抵韶城，數約千人，桂軍已紛紛退出防地，故尚無劇戰發生，聞說須候西江桂軍馳至，方能下攻擊命令，故暫爲退讓云。

溫宗堯日昨往見莫榮新後，即乘省港夜船往港，行色甚爲忽忙，聞係因有人行刺消息。

同日石龍電，粵軍第二軍別動支隊第二大隊長鍾國材，率隊七百餘人，攻佔派尾，與沈鴻英所部激戰多時，敵勢不支，棄械狼狽而逃，粵軍奪獲槍枝子彈無算，現下派尾一帶，已遍揭粵軍第二軍別動支隊司令夏字樣，紅白旂幟，聲勢異常浩大。

岑溫陸陳莫數人，昨在軍署會議，均謂欲解決粵局，非先謀統一不可，結果即聯名電京實行單獨媾和，併促京廷尅日宣布條約，兩廣隨時可以取消自主。

滇軍三路進兵

滇軍援粵，事已證實，惟粵路停車後，交通梗塞，傳達消息，大受影響，訪員頃晤新由琶江來省之某商，據云該處亦盛傳滇軍已下韶州，但琶江距韶城二百五十餘里，近因時局糾紛，貨物早已止辦，商販往來絕鮮，滇軍何日入韶，尚未得有確證，外間所傳滇軍已到源潭，尤非事實，蓋琶江在源潭之上，由韶南下，必先經琶江，十九上午，該處尚未見滇軍經過，況源潭距西村僅一百二十餘里，此說若確，計程日半便可抵省，但東江戰事發生後，沈部桂軍精銳，已盡開往前敵，所餘殘部，必難抗滇軍久練之師，故滇軍下韶，實意中事，現琶江雖未入滇軍之手，然以大勢觀之，滇軍抵琶之期，亦不遠也，頃聞該軍進行計

專門小兒科老手

滬上醫院林立　對於兒科獨少專門　本院有鑒於此　特聘請東京醫科大學畢業陳典謨先生擔任　陳先生對於小兒科特別研究十餘年　凡兒科發熱下痢咳嗽特具專長　本分院創設至今六年　於茲所治各症兒科居半數以上者職是故也　有兒科病者幸祈愼諸　以免後悔　謹告

早七時至八時　北二九另八

一分院在霞飛路　二分院在北四川路橋脚　電話中四九三五　北一九八九　時間八時至十二時　十二時至六時　海甯醫院掛號處白

割。擬分三路。（一）東出翁源與粵軍聯爲一氣。（二）南下毛江由水道襲擊清遠。與四會廣甯民軍暨三水聯軍互相策應。（三）由源潭迎擊銀盞坳斜出花縣。與徐揚民軍會合。進窺省城。先集中於毛江。（該處水陸交通甚形便利。討龍時曾設大本營於此已奏膚功）然後分途進發。目下英德毛江源潭等處桂軍。嚴密布防。日夕戒備。商店停業住戶遷移。其恐慌情形。不減討龍時情况。

桂軍紛紛敗回省垣

步行逃回……沿途搶掠

念二日早有桂軍三千餘人。由石龍啓程。步行向省城進發。均挾有槍枝。其所以步行之故。因鐵路中立。不肯爲之運載。聞此項軍隊。係因莫榮新決定召前敵軍隊。集中省城。以厚勢力。與粵軍對抗。以糜爛廣州說恐嚇粵人。期達要求之目的。使其勢力不至盡削。但別一說則謂此次回省之桂軍。實非悉由奉調。其中多數。因連日惠州方面。頻頻敗績。其走至石龍者。因聞粵軍不日將大攻石龍。聲勢浩大。故乘機即回省城。沿途劫掠如石鼓塘上林村樟木頭一帶。皆被敗軍所劫。墟民走清。掟去担物者數百人。目見其事者。稱有戰敗桂軍數千人。魚貫而下。入塘下造飯者約四千。某團長雲南人。手下排長數位。乃廣東音者。對墟人云。我們來不過求食。你們可跑了。馬濟之敗兵更利害。恐不止求食也云云。馬濟部兵連日由東江開至省城者約共三營。現已分駐於大石街本部。及小北一區分署對面之飛來廟等處。所有附近街口。分派隊兵站守。自二十日起。居民過往者。一律嚴密檢查。自蓮塘街以東至銅關各段。悉歸該軍防範。

莫榮新盡封省會各報

東江桂軍敗退。北江滇軍。擬分三路包圍廣州。桂兵氣餒。已無鬥志。而張部滇軍又有直擣桂林之報。莫氏深恐此信一播。將使全軍解體。不可收拾。乃下令盡封省會各報館以免洩漏敗報。茲將粵省報界公會關於此事之通告錄下。本日突接憲兵司令快郵代電開。即送廣東報界公會鑒。頃奉督軍快郵代電開。現在省城報紙。造謠煽惑。無所不至。殊屬悖謬已極。仰該司令轉飭省城各報館。一律停止出版。並不准印發傳單。如違嚴究不貸。督軍莫養（念二）印等因。奉此自應遵照辦理。查戒嚴法第十四條。各新聞報社於戒嚴地域內發刊報章。認爲有妨礙者。原得立予制止。合亟轉達貴公會。希速分飭各報館。自十月二十三日（即陰歷九月十二日）一律停止出版。不准印發傳單。愼勿違背干究爲要。憲兵司令謝卓英養印等語。查同人等被勒令停版。並無開列期限。不知停到何時。似此變出非常。無可設法。謹將全城報館。一律被勒令停版緣由。布告社會。伏維公鑒。中華民國九年十月二十二日粵省報館公會。

海疆軍覆沒實况

李根源在河源之敗。曾紀前報。茲有友人自軍中回者。言當時情形頗詳。特補述如下。當李根源進趨河源時。已先爲粵軍所預知。粵軍右翼司令許崇智。約計程途。預料李根源之兵。須翌晨八時方能馳抵陣地。於是預定計畫。一面分兵數路。以備迎敵。一面派人登山瞭望。以察敵踪。詎各營尙未拔隊。而諜者回報。前路已有火光。蓋李根源欲先發制人。故爲此迅雷不及掩耳之手段。使粵軍不戰而自亂他。許崇智據報。即下令收取田間禾草無算。以若干紮爲草人。偏豎陣地。而以精兵伏其後。以若干縱火燒之。使火光燭天。以致李根源之兵。望見火光。即向草人發槍。許部則在草人之後。時發槍應之。計自中夜。以至向晨。李部彈子將盡。許軍已早將草人撤去。全軍槍聲寂然。李以爲粵軍已經潰退。遂揮兵追之。因不識地形。遂誤入九曲坑。粵軍伏兵齊發。如馬陵道。如葫蘆谷。李部遂全軍覆沒。蕘身九曲坑中。李根雲亦受傷。僅以身免云。

機車工罷工之堅決

粵路機車工人。十九日全體罷工。已紀前報。茲聞該路機車工人。十八日接到某方面與機器工人團體來函。勸告罷工救粵。遂決定一體罷工。先由機器總管向車務處長託故告假而去。其餘駕駛車頭工人。俟韶關尾車到後。全體逃去。是晚石井兵工廠。有軍官兵士數人押解子彈十數箱來省。抵站後。駕車機師亦逃去。該軍官無車回石井。遂在車站內四處搜查工人。一無所獲。現在所有車頭。除兩架在韶關未駛下外。餘均停在黃沙。至各駕車機師。自罷工後。均轉往石圍塘廣三路局照常供職發薪。現莫榮新因急謀北江火車交通。擬借車頭四架。客車五十輛。自僱工人行駛。然聞罷工工人等已有宣言。如有違抗衆議。仍然行車者。誓以炸彈手槍對待。想必無敢受僱者云。

中俄兵激戰中之庫倫

▲俄前鋒已擊退……俄軍槍械均係某國貨……且有某國人從中指揮……北庭所派之援兵……陳毅謂小醜不足平

俄黨人突然攻庫。已誌本報。據二十三日褚其祥電報。有將即開火之說。據念六日所得消息。俄人前鋒。已被我軍擊退。惟後路增加。尙源源不絕。茲將是日所得報告。彙誌於下。則彼處情形及北當局對付方法。可見一斑矣。第一報告。此項俄人。係謝米諾夫及阿嚴潤夫部下。由車林王及綳楚克伊爾濟秘密結合。繞道赴庫。該黨所用槍械。均係某國四十年式。彈子爲六米釐五。山砲口徑爲七生的五。人數計二千八百餘人。騎兵服裝。係哥薩克式。肩牌分黃色與白色兩種。且有某國人在內指揮。褚其祥迭電北政府後。前日參陸處會議結果。令知黑龍江孫督出兵十營赴蒙援庫。並令張景惠由十六師抽調三營。塡紮烏德。復由烏德之騎步各一營。移紮庫倫。此外令知綏遠出兵一營赴滂江。業已分別發電矣。又關於軍餉部分。以三萬匯察哈爾。以二萬匯庫倫。以一萬匯高在田。並同時致電恰克圖民政員路邦道。將哈境褚旅所部調回庫倫。以厚兵力。聞另有密電授救方略於褚其祥。對於俄黨實行解除其武裝。活佛方面調停。以限於庫西蒙兵爲限。

（第二報告）庫倫情勢危急。褚旅一日三電請撥款增援。念六日當局續接庫倫電局報告。謂俄兵節節逼近。二十四早直攻我軍防線。經褚部砲營及機關槍隊協同擊退等語。並據褚旅敬日來電。所述戰况略同。惟稱我軍因後方力薄。未敢窮追。現據探報。敵兵復分兩支隊。包圍庫邊。幷勾結庫西蒙兵。同時進逼。職旅以一團兵力。實難兼顧。迫不得已。特向活佛交涉。請其設法阻止蒙兵。勿與俄黨共同行動。該活佛表面雖已允許。然是否出諸誠意。未可深信。仍請仍照迭電所請迅飭援軍。星夜前來。以資協禦。至爲叩禱云云。又二十六日有人特因庫倫事件。往訪陳毅。詢其行期。幷作戰計畫。陳云。俄舊黨謝米諾夫此次出我軍之不備。圍擾庫倫。兵數雖有三千。然皆烏合之衆。我軍在庫倫者。約有五千餘人。當能防守裕如。自信此跳梁小醜。不難旦夕勦平云。

（第三報告）據某當局聲稱。此次俄國舊黨侵入蒙古。多係謝米諾夫舊部。而謝軍之後。又有某國從中指揮。至某國之敢於悍然不顧。則實欲牽連琿春事件。以便陸續進兵。冀遂侵佔滿蒙之陰謀。兼有某黨人暗中授意。妄思蒙疆變亂。政局更動。即乘間爲死灰復燃之計。故此事之黑幕中牽涉頗大云。

日軍橫行於延吉一帶

自琿春肇事。日本乘機侵略。自由進兵。如入無人之境。延吉頭道街商埠局子街百草溝二道溝六道溝各商埠。琿春商埠。和龍縣。龍井村。無不有日軍屯駐。即華韓雜居村落。亦無不有日軍防守。風聲鶴淚。一日數驚。茲將日來日軍蠻橫殘暴。及吉民之呼籲情形。探誌如左。

▲各省議會之痛語　北庭日來疊接各省省議會來電。探詢琿春案最近交涉之結果。並謂日本刻仍積極向琿春進兵。將該處民房學校及郵電各機關肆行佔據。政府爲何不即嚴重交涉。末謂魯案之事未平。而琿春交涉又起。日本侵略陰謀。昭然若揭。我國苟不再竭力抗爭。三省恐非復我有等語云。

▲商民房屋之強佔　延吉道屬琿春縣。本爲偏僻之區。交通閉塞。並無鉅商。自此次肇事。中國軍隊已住滿街市。日本又派到馬隊二百名。步隊四百名。以彈丸街市。實無空房容此大幫軍隊。乃日軍乘此剿匪氣焰。將某雜貨商門面三間。全行佔住。停止營業。該商號執事向縣署呈請交涉。該縣知事會同駐琿李團長向日軍交涉。已歸無效。其餘強佔民房迭向縣署呼籲者。亦有數起。和龍縣自十月十二日起。開到砲兵二百名。駐紮和街。又到馬兵五十名。以和街日本保衛隊之房爲第一號宿舍。以韓僑各店及南君殉之房爲第二號宿舍。以金允極金日華二人之房爲預備宿舍。南世極之房爲兵站支隊長宿舍。十三日又用兵站支部名義。貼紙條於各住戶門首。備房主預爲騰出。以備宿住。且由會甯運到大米二十餘車。子彈車六輛。在和街兵站隊長內設立電線二支。一通會甯。一通六道溝。現和街商民收穫之際。無端爲日兵所佔恐慌異常。當此農民被兵所迫。流離失所。廢時失業。情何能甘。和龍商民人等。於十四十五兩日假農商會開全體大會。議決請延吉道尹速向日本交涉。派來軍隊。限日撤退。未到軍隊。速止進發。以免人民塗炭。並分電東三省巡閱使吉林督軍署。設法維持以安民業云

▲琿春知事之遭殃　二十六日琿春來京友人言。琿春匪黨組成之來源。確在中東路。其所用槍械。均係日本。但日本幷非供給其來援琿春。實係當中東路吃緊。日人供給其擾路者也。事變之前三日。琿地已有所聞。但防軍不甚注意。以謂來勢並不甚大。不意竟於二號鬧此大禍。縣官熊伯㷱正出外訪稅局委員。故未被害。縣署器具搶掠無遺。熊縣長之妻妾。均爲匪黨蹂躪成傷。現尙在醫院。熊縣長之戚。充會計員者。二日爲匪綁票而去。要京錢十六萬吊。否則撕票。【殺害】刻已實行撕票矣。延吉道尹陶彬業由鮑督電斥。先行記大過一次。責成其辦理交涉云。

▲中日所派之調查者　琿春交涉北政府以全責委諸張作霖。張派關海淸馳往琿春。爲本人之全權代表。日本方面。則派六道溝總領事與三吉爲交涉主幹。先從調查入手。談判此問題之時期。尙未確定云。

▲日兵搜索隊之組織　據海參威電訊云。日本派赴琿春之軍隊。現編成一搜索隊。已於十八日起向各方面出動。步軍主力。移轉於頭道溝。騎兵之主力。則聚于天寶山方面。向明月溝等處搜捕韓人。加以殘虐。蓋欲激成韓人之反動。藉口增兵云。

海軍全體質問林葆懌

▲要求宣佈投降條件

二十二日粵訊。海軍全體軍官佐。前禮拜四日在黃埔公園集議一致反對海軍統一。已於十八號具呈質問林葆懌。今將原呈錄下。司令鈞鑒。（林葆懌原係海軍第一艦隊司令故稱司令）竊官佐等自隨艦南來。宣言護法。人事推移。忽然三載。險阻艱難。既以備嘗。所以然者。良由軍人天職。厥在衛國。軍人性質。尤貴服從命令。以護法而衛國。此官佐等所以報司令作育培植之恩。而亦官佐等所以勵其人格者也。是以數年以來。互相策勉。原期始終斯義。相與有成。庶不致貽損人格。貽笑地方。而爲海軍之羞。區區之心。誠若此耳。近自段徐弄兵。義師聲討。南北海軍將帥。亦嘗聯銜通電。出師討賊。果不兼旬。而跳梁小醜。竟爾擒者擒。洗者洗。正誼伸張。强梁匿迹。方謂南北和議。重開有日。和平統一。指日實現。乃曾幾何時。而南北海軍統一之電。果發表於報端。當是時也。粵局紛擾。人心戰搖。一般以耳爲目者流。誠不免多所揣測。以小人之腹。度君子。即如官佐等乃海軍之人。而於南北海軍統一之如何接洽。條件之如何訂定。雖至今日。亦茫無所知。則妄事揣測者。豈僅局外人爲然。夫護法美名也。統一幸事也。兩者親身見之。其爲榮幸咸聞之。而統一理由。局內人尙且不知。倘使他日北歸。親戚故舊有所查詢。似覺無以置答。是以不敢安於緘默。而自貶其人格。謹將衆所欲陳者條列於左。（一）請將此間與北方海軍當局所訂統一條件及接洽經過情形。明白宣示以慰衆望。（二）吾國現有艦艇。大半皆年齡已老。戰鬥力漸弱。頻年以來庫空如洗。當局者竟大借外債以供內爭。絕不提撥鉅款爲購買戰艦之用。門戶洞開。海防廢弛。以中國之大。財力之富。曾不能購一五千噸以上之二等巡艦。一旦外交決裂。海疆有警。任彼敵人縱橫海上。我不能以一炮相餉。禦人於國門之外。國無人焉。甚可羞矣。夫肉食者鄙。彼不知海軍。何足與謀。獨怪吾海軍當局。目覩海防空虛。視若無事。抑又何說。夫軍港不設。海軍乏策源之地。戰艦不備。海軍少戰鬥之力。缺斯二者。已不得謂之海軍。而况吾國海軍所缺尙不止此。倘長此因循。將見吾艦艇新者舊。舊者廢。十年二十年之後。國防不堪問矣。吾輩軍人。生當今日應有之覺悟。即有實行當仁不讓四字。以盡知無不言。言無不盡之義務。是以聯懇司令此後凡關於海軍大計。如預算的款。擴充軍額。建設軍港。及購造船隻等項。應隨時電達海軍部極力催促。庶海軍之興。可計日而待也。（以下尙有第三四五條以係海軍內部事無關重要概從略）海軍全體官佐同上十月十八日。（南來海軍大小共十一艦各軍官均全體簽名蓋章）

蘇吏禁談督軍問題

▲嚴查郵電……禁止造謠

朱熙日前赴甯祭奠李純後。奉齊代督令。召集各軍官會議防務。結果辦法。經朱通令各屬如下。（上略）各處軍警互相聯絡。協力防止。不得歧視。遇有事件發生。互通消息。無論何縣何地。對於督軍問題。以及其他各事。禁止民間造謠生事。各縣警察對於調查戶口。隨時留心。不得逗遛匪人。遇有土匪起動。軍警會剿。不得互相推諉。各車站各輪埠軍警會同詳細搜查。各處往來郵電。須由該管警局詳細檢查。各旅館棧房。軍警會同。每日查檢一次。下午十二句鐘以後。不准留客寄宿云云。（下略）

日本也要請羅素講演

▲並有希望來華先覩羅氏者

此次羅素來華講演。頗引世界之注意。聞日本方面。深受此影響。最近改造雜誌社特派代表來京。預備與羅素接洽。希望羅素在華講演畢事。即行東渡。幷聞其訂聘條件。講演酬金日幣五千元。旅費一千五百元。限期在一個月左右。未知羅氏肯否應允。查日本改造雜誌。發行僅及兩年。目下已銷有四萬五千餘部。進步之速。爲雜誌界所未有。亦足見日本民衆知識之發達。聞彼邦青年學子。深以在國內不獲飫聞新思潮爲憾。希望來華先覩羅素者。不乏其人。

農部亦知有保工法耶

▲開灤煤工四百餘人之代價

開灤礦務局。唐山礦場。以設備不完。技師疏忽。以致華工四百餘名。同時悶斃。各處輿論。均抱不平。聞北政府對於此案。除已派員前往實地調查眞相外。並已由農商部擬訂保工法案。一俟脫稿。即行提付閣議討論云。

時評　一

偶像前的影戲

湖南學生反對偶像，鬧出了警廳一場笑話。我那幾個朋友，把這事很嚴整地討論了一回，我也十分了解了。

我向十八層地獄中一看，見了一張西湖岳王墳前的影片。在影片上，那些男女，卻正在尿潭裏崇拜秦檜王俊等幾個石像。跪在岳王墳前的，還沒有跪在秦王等石像前的多。

製影片的怕人不懂，有個說明書附着。彼說，「請願要求，最多也不過同跪在尿裏的一樣，更有那隔着幾千里路稱某帥某帥的，連跪在尿裏的資格都是冒充來的咧。」

我見了這張說明書，有些不信，却又沒法駁回他。只好糊糊塗塗地看下去，且待岳王墳前擠不下時，再講別話。「楚」

脾

脾爲五行中屬土之臟。中央黃色。後天之本也。上輸穀食之液。下受命門之火。以蒸化食料。使之消納於藏腑。位在中焦。統攝週身之血。故內經云。人生活命之原。全屬於脾也。按脾質凝血而成。專主消化。凡脾虧之人。食物滯消。生血不足。生痰有餘。消化不良。或患泄瀉。或覺脹滿。種種病狀。不一而足。此皆無血以培養其土故耳。若血液充足者。則脾土健旺。而消化自易矣。人造自來血。爲世界上最著名之一種補血藥。無論男女老幼。如能四時常服。勢必添生新血。而脾土得其培養之力。自然不失消化之作用。由是而脾中之血管。無一不含有充分之血。凡泄瀉脹滿等種種病狀。永不發生。體質之强。固可必也。世有以脾弱爲患者乎。請即以自來血試之。

人造自來血定價　每大瓶售洋二元　每小瓶一元二角　功效服法詳載仿單

賀性喬君

▲證明傷風和解藥　▲效力如天

啓者。鄙人體質素弱。常患傷風之症。後檢閱所存貴藥房衛生指南一冊。內有傷風和解藥一種。每次購服。未飲半瓶。症即漸愈。一瓶服畢。病即全除。可知貴藥房所出靈藥。眞是效力如天。感德不忘。爰書涯略。以此鳴謝。專泐奉達敬請公安

鎭海賀鴻元木廠賀性喬謹啓　民國庚申六月二十八日發

附告本藥房除傷風和解藥（每瓶二角半）外更製備傷風藥粉（每盒二角半）傷風噴霧精（每瓶七角五分）噴霧藥器（每只一元二角五分）等藥性和效速吸入鼻孔即能通氣止涕收效如神如咳嗽多痰可服助肺呼吸香膠（每盒二元）立能化痰止咳清潤肺金保無肺病之患衞生家宜注意及之　用法服法及詳細功効另載仿單

總發行所上海五洲大藥房謹啓　外埠五洲分號及各經售家均有批發

凡時行傷風 咳嗽喉癢 咽喉腫痛 咳血咯

羅素之名言

世界大哲學家

羅素先生近在江蘇省教育會演講其言有云『無論何國必須經過經營業之時期空言終無所補使實業不發達則國家受痛苦將莫能喻』

南洋兄弟煙草公司為中國實業之淵源諸君服膺羅氏之言當念南洋公司之大愛國香煙於我國實業前途有若何關係？

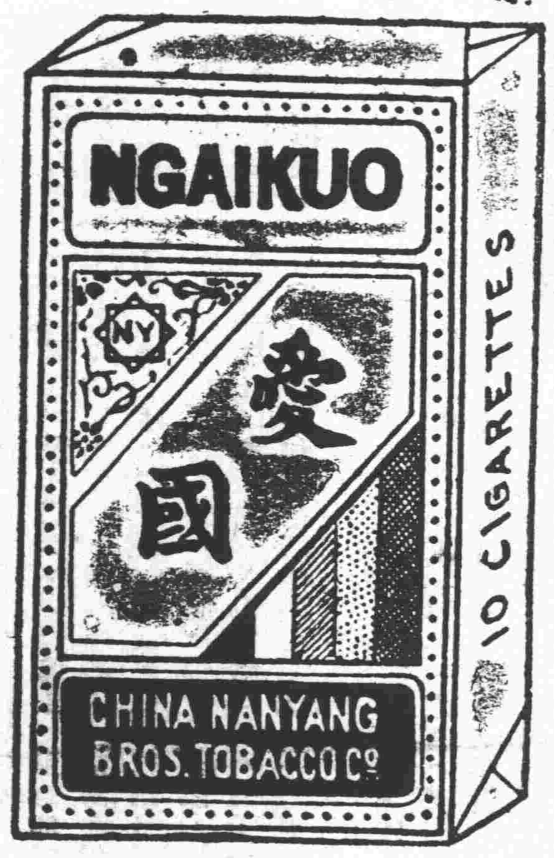

認真大減價

先施公司三週紀念 二十天

本公司開幕以來備蒙 各界關照得以馳譽滬濱中心感激莫可言宣是以日矢誠實相交以期主賓益洽韶光苒荏又巳三週廻念平昔賜顧隆情愧未蛇珠之獻此日舉行紀念聊酬報李之忱特訂於陰歷九月十二日起將本公司全部中西貨品特別大放盤二十天至十月初二日為止 諸君賜顧加意歡迎

永安公司大減價二十天

九月十二起 十月初二止

◎欲買最新應時貨品者不可不到永安公司◎欲買眞正廉價貨品者尤不可不到永安公司◎減價期限無多◎請勿失之交臂

鳴謝德醫鄭邦彥先生

鄙人耳旁患一惡瘡遷延數月醫治罔效後就診 先生處服藥數天即施以刀圭不兩旬間而病霍然謂非三折肱其效曷能如是之速耶鄙人感戴之餘謹登報端藉鳴謝悃並告世之患病者知所問津焉

先生醫寓白克路懷德里二百十九號

鳴謝人 賴貴釧

欲辦實業者鑒

本總行開在美國支加哥城歷有年所自設有巨廠專製鐵路車頭車身或輕便鐵道煤車貨車橋梁大小輪船及各種實業機器如電燈麵粉紗廠打米開礦抽水印字掘泥救火農家器具引擎鍋爐發動機器等無不完全又大小五金定貨迅速依期不誤取價公道能包造路礦機廠工程如有妥保可分期繳付兼售各種洋貨多寡隨便各埠紳商亦可定購函詢即覆請與本行華經理董藩芳君接洽此佈

上海五馬路A字三十九號美商太康洋行總理德賚啓 電話三〇一三

交通總長葉恭綽徵求專門人才通告

鐵路為近世偉大之事業先進諸邦類皆不惜生全力以謀其發展競爭既烈進益日新故步自封相形必絀非得於路務各項夙有研究之專門人才各盡所能羣相策進斷難自立於今日之世界乃者歐戰告終後建設已成普遍問題我國當此潮流不容自甘卻步況值本部刷新伊始路政方面尤覺經緯萬端大抵已成各路固宜積極改良即業經規畫各路亦須兼籌並進次第興工待理孔多需才尤亟查鐵路用人行政其犖犖大者不外管理工程兩途類析部居科目繁賾舉其大要屬於管理者如會計營業客貨運輸列車運轉法規經濟運費統計工廠以及材料管理之類工程如土木機械橋梁測量繪圖畫工水利造車號誌材料試驗之類若此之屬各有專科但具特長咸資效用我國近來留學外國研習專門者日見增多即素未出洋者亦不乏績學有素確具心得之士藏器席珍未由自試用者違其所學者不得其用近來時弊可慨實深本部茲為甄拔材能振興路政起見特定徵求專門人才辦法逐條布列邦人多士幸共覽焉

一凡研究路務人員對於上列管理工程機械會計等項或專習一門或兼精數項如確有經驗心得曾任東西洋或本國國立大學專門高等專門學校畢業者可親具詳細履歷通訊地址聲明自信能担任某項事務并於某項中之某事具有專長兼將一學校文憑證書及著作等件鈐滲封固郵寄交通部路政司司長親收如不能書中文者得用所習之外國文通訊（此項辦法係為尊重科學不以文字取人起見）限期自通告登報之日起截至本年年終為止

一通訊處居京外者萬勿冒昧來京一俟本總長審查察訪認為品學資格相當者當飭路政司函通知定期接目考驗然後分別錄用其資格不合者即將原件寄回

一通訊應親筆書寫將來取錄後如查出筆跡不符仍予屏除

一本總長拔擢賢能旁求才俊循名責實一秉至公才藝固取優長品節尤宜端正凡意存倖進跡近夤緣者一概屏除不錄

外科花柳 朱蓉鏡醫生

兼治各科 戒烟 割症 打針毫無痛苦

德國新六○六注射格外便宜

診所 白克路八號

時刻 門診下午二時至六時 出診隨時

○診例 門診一元 出診五元五角

附設病室另有詳章

六零六外治藥膏 六零六內服聖藥

凡百物品非經實驗不足以稱完美而藥品乃尤為至要本藥房發行之六零六內服藥及外治六零六藥膏功效神速久得多數人實在之經驗確為清血解毒無上之良藥凡患花柳梅毒遍體瘡痍潰爛成穴癰疽癬疥等症外則搽敷六零六膏藥內則調服六零六內服藥水使內外並治無論新起久患莫不百試百驗如瘀血不清溼毒內蘊或婦人赤白帶下子宮發炎月經不調腰背痠痛可常服內服藥水自有清瘀生新去溼化毒之奇效 定價每瓶售一元七角五分每打十七元五角外搽六零六藥膏每盒一元每打十元另有樣盒每盒二角每打二元 總發行所上海太和大藥房

大世界

中國第一俱樂部　在上海西新橋堍

遊資每位小洋二角　童僕減半

共和廳精雅茶室　樓下彈子房　大新樓精美大餐　衛生館各種飲食　小樓下哈哈鏡　盧山靈禽仙花　葉小揚英描金　吳小松石白　吳步蟾雙簧　張步蟾雙簧　曹少堂文明宣卷　人人笑特別口技　常樹田單弦快書　木板張梨花大鼓　李翠瓜滑稽大鼓　老倭瓜髦兒京戲　王家班京戲　大坤班影戲　乾長片京戲　優美社文明新劇　劉翠仙京音大鼓　李金標梨花大鼓　李玉霞　武林會柔術武藝　少德岩文武戲法　王雲紅文明大鼓　李永仙雙簧　韓子珍　陳志文全部京戲　張品泉　謝三笑　范少山改良灘簧　小逢山樹木清幽　樓下動物院　西餐室西式大餐　京菜館精美京菜　素齋淨素菜點　花園內跑冰場　和共廳精美香茗

●新添坤員　孫大玉　孫大鳳　孫二鳳　孫鳳卿　蓮花大鼓●

仍增精美茶每客一元遊資在內

天蟾舞臺（德興和記）九月十八夜演拿手好戲

（特別官廳特別包廂六角）（頭等正廳三角）（三層花樓二角）（三層頭等一角）

周華亭　陳月海　吳梅霞　穆彩山　王春月　賈德寶　五舫風　羅小寶　小洪　張鶴鳴　小翠花　李桂芳　小達子　蓋呼天　馮子和　小桂元

大朝潮珠　投江節　（金錢豹）　羊洞　鸞禧　華車　（犧牲救國）

新舞台九月十八夜演拿手好戲

劉漢臣　曹甫官　許奎林　李祥雲　張展雲　趙文連　邱治雲　李小珊　趙君玉　周鳳文　邱治雲　趙文連　夏月潤　夏月珊　趙君玉　周鳳文　汪優游　夏月華

斷密澗　（普球山）　全本白蛇傳　（花田錯）　十四本濟公活佛

大舞臺九月十八夜演拿手好戲

王祥雲　劉慧琴　苗勝春　姚俊卿　王佳楣　賈璧雲　張桂芬　毛韻珂　應寶蓮　白玉昆　陳月樓　趙如泉　趙竹卿　于振廷　何金壽　陳嘉璘　殷春虎

頭本俠義英雄鑑

法界共舞臺乾坤劇場九月十八夜戲

主文評　小木子君　小金翠　小寶義　小金鈴　露蘭春　張文豔　呂月樵　張德祿　張菊芬　呂小樵　詹潤泉

第十四本宏碧緣

裕後良法

某君保了三千兩壽險不到兩月就故世了他的兒子領得三千兩賠款心中狠爲滿意他說父親祇付過百餘兩保費現在居然有這筆大款收回將來求學娶妻的用度可不用愁了倘使當初拿這銀子放在別的地方到如今怕不是仍舊百餘兩銀子麼若當時拿這款項去做生意怕現在連本錢都撈不回來呢所以保壽險是儲蓄最好的法子諸君如有意請來拿本章程看看　中國金星人壽保險總公司　在上海四川路一百念七號

上海廣舞台

上海唯一之大劇場　北四川路虬江路西

九月十八日夜戲全班名角准演拿手好戲

（日戲）李雪芳　譚劍秋　崔笑儂　廖無可　首本 鏡琴識俠女

（夜戲）崔笑儂　譚劍秋　廖無可　李雪芳　林月卿　陳湘雯　李炳輝　拍演首本 鳳霞妃　配特色新景

此劇乃正德皇下江南故事之後部由李雪芳崔笑儂精心考察從新編演所有華麗輝煌之服裝奇巧變幻之佈景莫不令閱者目眩神怡望早駕臨爲幸

驗製半夏永除痰咳

逕啓者鄙人前患咳嗽百藥無效嗣由友人紹介購服尊製半夏麯立見效驗洵止咳化痰之聖品也口碑傳揚已遍長安友人服愈者不下數十此藥一出病魔立驅吾國咳症之根將從茲永除矣專函鳴謝並代登報章藉揚仁風　陝西督軍公署副官處　馮卓啓事

注意假冒　近有無恥奸商私製偽藥廉價兜售不但無效且慎誤服受其害本廬除徹查藥品關係生命外復於盒內置辨真券一紙購者注意。

價目　大盒二元四角　中盒一元二角　小盒五角　試服二角

上海崔氏瓣香廬藥房抄登（盆湯弄寧波路口）　分設北京糧道長街　天津鍋店街通澳馬路　福州總督署口觀音寺街青雲閣樓下　南京下關大馬路　杭州門內　上海奉天省長公署東首對門　安慶軍署西　江陰巷內　開封北書店街南口路西

新愛倫影戲院

啓者本院最新運到偵探長片飛馬奇人共十五集三十本情節奇特結構完善有伏有應令人不可思議今與半夜人長片分禮拜一四輪流連台排演務請各界人士閨閣名媛早臨賞鑒無任歡迎

畫師奇緣（二本）　滑稽大王卓別麟

最新趣片開士東

最新大部連台偵探冒險長片　第七八集　半夜入　四大本

注意價目　登樓三角　特廳二角　頭廳一角

日夜一例開演時刻　日戲第一次六時三刻起　夜戲第二次八時三刻起　逢禮拜六禮拜日下午三時加演日戲　一四準換新片

和盛

本號創自同治季年專辦頭等鑽石珠寶翡翠鐘表精銀白金中外時新首飾金銀器皿定價劃一不合包退回換收兌白金礦砂自煉併化金零兌蒐拆代銷代化格外克己如蒙賜顧惠臨上海江西路一五九號電話中央一五七七

松江俞白壺先生

賣字助賑雙十節起兩個月爲限收件處上海牯嶺路斯盛里三百卅五號林君伯希畫寓松江九峯報社松江葉子良姚鵷雛謹啓

中國精益眼鏡公司

農商部註冊國貨展覽會特等獎

巴拿馬萬國博覽會特獎銀牌　華洋物品研究會特獎金牌

謹防假冒

總公司　上海英大馬路泥城橋東

分公司　北京　天津　濟南　漢口　長沙　香港　廣東　杭州

本公司爲中國首創發明自製各種科學光學之第一家自出品以來頗承各界交口稱美即西洋各國光學專家亦稱爲我國獨一無二之新製品　配光運機磨片量面裝架專門技術爲惠顧諸君所目視即自製金銀各式鏡架亦無精益求精力求新異固不敢以不對光之鏡片損人目光亦安以不真實之偽貨自損名譽茲將本公司諸特色再佈於下（一）電光驗目室及磨片各機坊可領客參觀以表新藝（二）本公司係美國畢業光學專家所組織故不論遠近斜正散光凡東西洋專家所能造者本公司無不能造照配（三）光片既係定製自與購辦現成貨不同既配光定貨後極遲至一星期亦必出貨（一）（二）本公司所製中國真金架包用包換（三）本公司爲便利購客起見特於自製金銀各架外添備西洋刷線及夾金兩種亦能按照各人面部裝配　電話三千八百九十五號

近添設新　無錫南昌揚州

麗昌照相

北四川路一八五五　電話北五一一一

照相冲曬冲費不取優美光澤經久不變出門電光照相並有美國各名廠照相手鏡軟片乾片精緻畫部出售定價與衆公道請諸君一試方知言之不謬本主人白

冠生園食品

結汁牛肉　果汁牛肉　牛肉屑　桂花梅脯　出核陳皮梅　去核陳皮梅　陳皮梅　南華李　梅精

精美國貨牛肉品最宜滋養補品能養顏補體美味芬芳時取食充饑下酒無上品各種蜜餞開胃消食旅行居家便於攜帶久藏不壞　上海發行所新舞台朝西　分銷處南京路先施公司永安公司和昌大房申成南貨各食品均有代售

明明眼鏡公司

科學昌明工藝進步觀於本公司之各種眼鏡而益信克羅克司係鏡片之最優勝最美觀最於目光有益　上海英大馬路巡捕房對門電話四四零三

地產出售

有地約五畝坐落近楊樹浦平涼路北華盛路東如欲購者請向南京路光華眼鏡公司徐君接洽

三角牌

毛巾　床巾　浴巾　浴衣　睡衣

上海三友實業社股份有限公司造

請用愛國布

上海愛工社　星雙商標

本社推銷各省招請營業專接定貨仿造外貨本社設在英租界交通路通裕里

接國內要聞

保定會議之議決事件

保定日前（二十四）在巡閱公使署。舉行重要軍事會議。列席者有曹錕曹銳與佩孚王承斌張福來蕭耀南閻相文董政國孫岳等。玆聞所討論之各項大要於下。

（一）廢督事件　衆意此事有關係於地方之治安。在未經議出辦法以前。認廢督一事。有緩行之必要。至更改名稱一節。換湯不換藥。亦屬無味。不能贊成。至各師各旅歸陸軍部直接管轄一節。當此軍事緊急之際。是否合宜。應請北庭加以愼重之討論。

（二）援蒙事件　蒙事緊亟。已非一日。此次大股俄兵侵入蒙防。褚旅長以寡不敵衆。來電呼援。直省派兵援應。義無反顧。但第一步先應由察綏兩區就近出兵。俾褚旅長於一星期內。可得實力之援濟。至直省關於此事。可以出兵一師。若察其形勢無須此强大之兵力時。爲節減軍費起見。即以十營組成一混成大支隊。繼續察綏軍隊而出發。

（三）和議事件　桂系既希望原訂和約條件。北庭允予提前簽字。不妨允其所請。蓋和約早簽。則統一之局面。可以希望早成。直隸全部將士決定爲之後盾。

此外於長江防務事件。琿春事件。陝省善後事件。蘇省善後事件。均有討論。但結果未詳。以上所述各問題。既已大致表決。所謂保定會議者。乃閉幕焉。

會議既終。曹錕亟欲將會議情形報告於徐靳。乃派參列會議之第二十師師長閻相文。於本日（二十六）上午七點車入京。已赴府院報到。聽候傳見矣。

日兵待遇韓僑慘狀

▲搜查之慘酷　數年來延琿一帶。大屯小村。均有韓僑居住。安分業農。均受中國官吏行政之支配。自琿春肇事後。日本大軍壓境。每日派支隊數十名。在韓僑住戶嚴加搜查。稍有言語不遇。即行捕拿訊辦。依蘭溝商埠住有韓僑金大利。務農爲業。稍有積蓄。頗稱富有。於十月十八日來有日兵八名。至室檢查。因金某家住有安永利正全福二名。即指爲不逞鮮人。一併捕拿。金某財產。亦被查封。並將金某安正三人帶走。舉家哀號。慘不忍聞。玆經中國方面調查。金某確係安分韓僑。正全二人。係種樹農民。在安東種稻多年。來此爲債務事宜。實無不法行爲。以雜居條例。雖受中國官吏管轄。今中國已不能保護。類此案件。一日數起。

▲監管之辣毒　自日軍抵延琿後。每日捕拿韓僑。指爲不逞鮮人。日有數起。由就近兵站支隊轉送間島兵站訊辦。並無眞正不逞鮮人。不過因形迹可疑。或因嫌疑即行逮捕。日本官吏亦不追詢眞僞。捕到即以水灌身。非刑拷打。繼送至黑暗小室羈押。終日不給飮食。餓斃渴死不問也。每監禁室有十名二十名四十名不等。室內寸草皆無。燈火不見。無蓆無被。狼籍於地。室外有日軍把守。無論何人。不准接見。更不許送衣送食。一般韓民。引頸坐斃而已。

▲逃難之迫逼　自韓國亡後。一般韓民。受日本虐待不堪。始遷移我國延琿一帶。務農度日。苟延生命。今番日軍侵入。搜查逮捕。中國官吏不能保護。實難安居。於是紛紛擬由水路避難內地。若被日軍瞥見。即捕回拘押。故抵河流韓僑。一聞日軍趕到。情願投河而死者。已數見不鮮。再不聞此輩韓僑。頗有志氣。自云甯投河而死。再不作日本奴隸云。

蘇人要董顏力爭廢督

▲希望兩氏以去就相爭

蘇人廢督運動。再接再厲。愈爲堅持。曾決定無論北政府以任何方面人物繼任蘇督。均不承認。最近因外間紛紛傳說北政府將派出繼任之人。是以迭向府院方面。探詢眞相。而府院中均言此項繼任問題。當局初無成見。繼任人物。尤須待閣議決定。對於外傳擬議繼任蘇督一節。完全否認。蘇代表等。以府院方面。旣如此說法。自應預先設法。以防將來閣議時萬一通過。勢必又費周折。特於二十六日。以蘇人全體名義。致函江蘇同鄉會中之顏董兩總長。聲明此意。請其於此案提出閣議時。務須力爭。以顧全大局。倘不見諒於當局。不妨退席。或逕以去就相爭。總以堅持到底爲要義。此項函稿。業已擬就。今日即當送至顏董兩氏。如顏董兩氏。不能以去就相爭。則蘇人將追令兩氏脫離蘇籍云。

五省聯合之廢督運動

京訊。鄂蘇兩省代表。日前發起各省自治廢督聯合大會於中央公園。已誌前報。頃聞自該二省發起此會之後。先後加入者。有山東甘肅兩省。日昨江西省所推舉之代表萬兆芝徐寶璜符鼎升等八人。又已前往報到。合計已有五省之多。此外如閩。如浙。如晉。如陝。如豫等省皆已聲明正在選舉代表之中。似此。則該會之聯合。當在十省以上。二十七日（星期二）爲其定期開會之期。該五省代表。已約定於是日下午二時。在湖廣會館。開「五省自治廢督運動聯合大會」。會議詳情。俟續報。

西報電傳之外交消息

▲尼港案日使提出嚴重要求……附徵關稅案英美表示同意

大陸報念七日北京電　日使小幡昨與外交總長討論所謂中國兵艦參加尼港慘殺一案。歷二小時。討論之根據。爲中日委員會同調查之報告。報告尙未刊布。惟聞其內容頗不利於中國。內謂當時砲艇不肯保護日人。而保護俄人。又謂砲艇供給槍砲於該埠俄人。後乃落於殺人者之手。據云小幡已提出嚴重要求。內有中政府正式謝罪一款云。美國政府已正式通告中國。允增加海關稅。作賑災用。英國外部雖表同情於此議。但已將此事咨請商部核辦。日本則尙未答復云。

精琦氏之新銀團論

中美新聞社譯紐約大學政治學講師兼亞歷山大漢米爾敦學院院長遠東通信局局長精琦博士文云。就許多方面觀察。事之有賴於新銀團之成功者甚多。故吾美國人士極願了解新銀團之計劃與意味。吾今敢言。新銀團實爲目前救濟中國之最良方法。並爲保護外國在華利益之最良方法。且列强旣因此和衷共濟。可以消弭目前許多政治上之誤會。因而保存遠東之和平。新銀團之功效。誠非淺鮮也。中國財政窘迫。今已達於極點。關於軍費一項。每月缺少約六百萬元。已積欠多月。數年以來。國內戰亂頻仍。政府收入減少。而出款則增多至三四倍。中國及交通兩銀行以及其他華人自辦之銀行。均曾墊借鉅款與政府。現多到期需還。目下有思想之華人提議借急款五千萬元。付還緊迫之各債。並爲政府重組開始之用。至拖欠之舊債。則隨後陸續找還。此新銀團之有益於中國財政者也。然此外尙有政治上之關係。中國之所以有許多國際問題者。其釀成之原因。大致有二。一爲彼讓予各國之權利。一爲因借款而許外人以某種專有權。列强因利害不同。各爲自己謀特別利益。今新銀團成功。則此種情形。可以消弭不少。以後中國與外國間。即可少許多困難矣。又中國內部之糾紛。亦能藉新銀團而多所解決。中國南北各黨派間之爭戰。其背後確有外人爲之煽動。或予以經濟的贊助。今列强對於貸款一致行動。利害相同。則此種糾紛。又可以消除矣。失新銀團之計劃。未經詳細實行之前。吾人自不能加以最後之判斷。據云。「所有中政府之借款或由中政府担保之借款。不論爲政治或經濟性質。應皆專歸新銀團担任。由各團員公同分配之。」拉門德君四月間在上海時。曾於演說中表示此大旨。彼力言新銀團不當迫誘中國政府承受此種借款。換言之。須中國自願得此助力。然後予之。又謂新銀團之計劃。毫無政治性質。實爲助中國發展公共工業。並可借欵改革幣制。改良運輸方法。幣制改革之急要。有遠見之中國政治家實業家。早言之於二十年前。改良交通。亦早經鼓吹。今省統一鐵路之計劃。似已在發軔中。此誠中國之大幸也。除此兩大經濟事業以外。新銀團尙可助中國改造某某重要海港。開浚某某腹地河道。亦均爲要圖也。中國政府以後果能注意於工業發展。而不營營於政治。則其關係誠非淺鮮。是在新銀團中四大國與其他將來或將加入之國有以協力促進之。中國軍隊亟須裁減。而退伍兵之處置。最爲困難。有人提議由新銀團貸一鉅欵。即以所裁之兵建築鐵路。如此則困難可免。即服務之兵。亦可同時令其造路。每日以一小時操練。八小時作工。如是於中國之軍隊。亦大有裨益也。亦則中國工業既發達。其影響所及。中國正直多能之實業家必將逐漸擴張其勢力。而參預公共事務。中國之鐵路。迄今大半爲政府主有及管理。將來倘能歸諸商辦。由實業家管理。則其管理之善。與獲利之宏。必勝於官辦也。鐵路然其他事業亦然。總之。吾人所望於新銀團者實多。其發起與進行。似皆合於正軌。吾切望其此後之成功也。

新省會反對伊新巡閱

邇來外間喧傳北政府擬於伊新二省添設巡閱使一職。聞新省會有梗電抵京。極力反對。原文略謂巡閱使一缺。民國本無此官。近據報紙傳聞。政府添設伊新巡閱使。查新省前清設有將軍參贊。助理一切。民國成立。政府洞悉新情。一併裁撤。今果添設巡閱使。其害更甚。兵餉兩項。勢必增多。新省向係仰給省分。何堪再重負担。本會代表民意。懇請中央從速打消此議。不勝盼禱。

天津方面之賑務消息

▲函請各校輔助賑務　華北華洋義賑會。因各校學生。對於賑災非常熱心。前調查災區已著成績。現仍擬徵求各校長同意。藉資臂助。故致函教育廳。勸令各大中小學校長。勸慰各校學生。組合大會。遊行街巷。廣爲傳說。使人民皆知此次災區災民之痛苦。應如何勸募周濟。以爲救助。方有益於賑務之進行云。

▲部令保留災民衣物　內務部以風聞各災區有人用賤價。收買農民衣物。售與辦賑人員散放。藉以牟利。在災民爲現狀所迫。情非得已。轉瞬冬令。無衣無食。何以卒歲。應請迅飭查明。如果屬實。務即嚴行禁止。並重懲罰以杜奸宄。又各地方牲畜極形缺乏。不但有妨農事。恐於賑務運輸。亦生窒碍。務希查照前電。設法保留。前令外運。一面於缺乏地方。斟酌情形。提爲籌備。俾利賑撫。已電咨畿輔賑䘏處。轉飭各縣遵照辦理。

▲慶雲災民出關被阻　日前慶雲難民一百四十餘人。由慶雲知事發給赴東省護照。乘坐火車來津。本擬出關謀生。現因東省拒絕。難以前往。已由總站站長收回前發護照。左臂上蓋一戳記。暫住於津埠。惟每日食用無着。該同鄉劉德輝目覩苦狀。乃向華北華洋義賑會報告災情。該會令其與靑年會幹事王化淸核議。再與南開義賑會津埠賑務股相商。未識有相當辦法否。

▲綏遠拒絕購糧消息　內務部以准綏遠都統咨稱。綏遠一區。本年因天氣亢旱。歉收情形。與直魯各省大同小異。現在此間商民。對於各省來綏購糧。羣情惶惑。希通知各省。如需購粮。先儘他省採辦。縱使來綏購運。亦須預向本區電商應否准予購運。及准購若干。悉聽本區體察地方現狀。酌定辦法。幸勿逕行派人購運。致多枝節。請通行查照云。

▲馬廠新河工賑開工　順直水利委員會。前因本年直隸旱災綦重。籌擬以工代賑法。曾函商曹銳。挑挖銀廠減輕尾閭。當經曹派委員董德潤偕同監工人員。前往測勘地勢。頃水利委員會人員已於本月初招齊夫役。即行動工。諭飭民間。將堤根蘆葦刈除凈盡。並將挑出之土趕築堤埝云。

▲售品所之贈彩助賑　北馬路國貨售品所。鑒於本年直省荒旱災區之廣。災民之多。爲亘古所罕見。故特提出現欵。開贈彩助賑會一個月。凡購國貨一元者。贈與獎劵一紙。將來開獎時。以所得獎欵之半。提款助賑。已於二十六日正式開幕。

豫人廢督運動已無望

▲老徐叫他安心供職

豫人雖有廢督運動。發起之後雖着着進行。但趙督前派郭葆楨張之銳爲代表。赴京運動。北政府允爲維持。徐於二十六日上午九時傳見郭張兩氏。告以此意。令其歸豫轉告趙氏安心供職。毋萌退志。中央自負維持之責。郭張兩氏已由京回豫矣。

張壽鏞見不得魯人面

▲請省城各同寅保護

濟南函。所謂財政廳長張壽鏞。連日被各團體奚落情形。已迭見前報。時至民國。眞無奇不有。官僚固可爲。然如張氏以巍巍之廳長。前次輿論之恣意嘲罵。尙可充耳不聞。近則各團體日日奉謁。張則日日躱避。宛如鷹隼搏兎。金蠅聚毬。以寶貴之光陰。消磨於東擋西遮之間。斯誠官場之奇談。官僚之末路矣。聞張之得獲此缺。實煞費經營。今之笑罵由人者。不但爲戀將來之搜括。亦當顧慮已費之血本。到任業經數日。聞臥食兩項。大有目不交睫。食不下咽之勢。類此情形。亦殊可憐。連日經各團體奚落不堪。無可奈何。又擺出舊日官僚架子。傳歷城靳知事到廳。責其不能維持秩序。縱令一般議員到廳胡鬧。靳知事謂此事應由警廳負責。本縣無此權力。遂又傳知警察廳。警廳不得不敷衍面子。特派武裝巡警前去保護。惟各界如此辦法。警察亦無法干涉。念五日特又邀請政務廳長參謀長警廳長。歷城縣知事等在廳守候各團體再到時。用面子設法排解。執意陰差陽錯。各團體因星期日。僅開茶話會。未前去。遂致各廳長等徒勞空候耳。惟是日省議會開會時。突有二人持省議會旁聽劵入席。其劵上介紹人寫高煥章（警察長）三字。查省議會向例旁聽劵。須議員介紹。今警廳長越俎代庖。其爲派去偵探。不言而喻。當經鄭議長告知該二人。今日爲談話會。無旁聽之必要。二人遂掃興而出。

湘新幣又停兌一日

譚延闓濫發新鈔。信用喪盡。屢次宣言開兌。事實上終於不兌。如月之二十三日。既非甚麼紀念休息日。亦不是星期。所以城廂內外男女人等。趕赴新幣經理處擠兌銅元者。總有二三千人。幷有些强很之人。在該處小木棚內。搶得火印竹籤到手。滿心滿意的。以爲是日可兌得銅元。那曉得一等再等。該處左邊兌換門總是不開。任你怎麼樣拍門大喝。他總不理。大約到了十二點鐘的時候。該新幣處忽又掛出一牌。上書（頃奉總司令部電諭處造幣廠呈報。本日修理機器。該處暫行停兌一日等因。奉此合行布告。仰各界人等一體知照。此布）云云。於是觀者大譁。男女均不肯走。該處衛兵。向人索還發出之籤。拿籤人亦均不肯退還。團聚不散。大咒大罵。勢如鼎沸。處內衛兵勸請男女回家。亦皆罔聞。又約一小時。來一軍服馬乘之人。帶衛兵四名。類似總司令部職員。勸諭兌者自散。各擠兌男女。遂齊聲告稱該新幣處累次害人。擠等半日時光。出牌不兌。昨日（指二十二日）既未兌。今日又不兌。明日（即今日）星期又停兌。拿得新幣一張。買米就不能找錢。買煤油鹽醬。全買米油鹽。又不能買菜。訴說苦况不止。祇以人數衆多。致將乘馬軍官擁墮馬下。幸由所帶衛兵攙扶上馬。大聲對各男女稱。今日已無銅元兌。可自回家用飯。明日不過星期。我包有兌就是了。語畢。鞭馬得得而去。一般男女。仍祇有悻悻自散。

鄂人會議自治與去兵

二十六日上午九時。旅京鄂代表開全體代表會議於湖廣會館。由周兆沅主席。宣告繼續討論自治法第三章「省之事權」。一制定單行法及下級自治制。二制定戶籍法。三制定本省稅則。四募集省公債。五處理省有財產及營造物。六各種敎育及實業。以上各條。均略加討論。即行通過。因是日所發之通知。係對於去兵問題有所研究。由盧一民動議。請主席暫將自治法案停止討論。全體贊成。主席比請孔庚報告去兵運動之經過情形。孔首將湖北有去兵必要之理由。詳加敘述。次復說明經過情形。全體主張。除致函靳氏說明湖北不能不去兵之理由外。並預備代表四人。以爲第二步請願之準備。盧一民提議。代表每用公推方法。殊難得相當之人材。從本日起。宜改用票選。以昭愼重。全體贊成。主席遂宣告散票。用記名投票法。選出孔庚呂逵先張難川陳定遠等四人。爲請願代表。代表選出後。對於進行方法。略有討論。即行散會云。

皖四師罷課中的趣聞

▲縣知事飽吃閉門羹

▲癈貢校長大做歪詩

皖省宣城四師學校新委校長杭克儼。自十月二十號後。見學生也知校長一席。不能勝任。又見學生待他很文明。就老老實實向學生宣稱。自己也實在不配當校長。他們（大約是指官廳相慫恿他來的那些人）苦苦要我來。眞眞害我不淺。自己決不戀棧。口口聲聲。只悔恨聽信一班壞人慫弄。鑄此大錯。已連電省長教育廳。堅請辭職了。現杭在校安善如常。學生待遇他很好。不過不很自由。杭人還忠厚。居校無事。常詠詩自遣。凡有所作。必拿給學生看。其中有新作絕句一首云。「今我不來後有來。諸生何苦費疑猜。師資衆望誰堪稱。拒我原因姓字開」這首詩辭之妙難索解人。有人誇他是前淸癈貢。舊學淵博。信哉。宣城知事章某。對師校事本自任調停之責。當杭進校之日。也隨後坐四人大轎。帶衛隊到了黌峰。（這時候有許多人跟在後面看熱鬧）不知知事到師範幹什麼）不料學生方面。已先得報告。等他到了學校門前。大家已排隊坐在大門內地下。用童子軍守住大門。知事大老爺。不知學生底利害。以爲手執木棒。童子軍。何能抗衛隊。大聲喝道「開道」。衛隊舉足想進。被童子軍攔住。進門不得。章於是質問學生。爲何不放他進去。學生說「進來作甚麼」。章說。「我來會校長。幷爲你們疏解」學生說。「杭此刻在接收校務。無暇會客。更有什麼可疏解。難道我們累次宣言。你都沒有見過嗎」。章說。「都見過。我就因爲你們此地秩序大亂。所以來維持維持」。學生說「這話可怪。我們學校裡秩序何曾紊亂。這兩日雖然罷課。各人在自修室裏照常讀書寫字。一發連假期都不出去了。秩序何曾亂過。你這一來。反擾害我們安甯。把我們秩序弄亂了。你是行政官。只能管行政方面底事。我們的學校是教育機關。又是省立學校。你縣知事無權干預」。章說。「我是奉省長和教育廳的委託來調停的」。學生說。「無論是省長是教育廳。他若任用非人。儘可反抗。奉告知事。現在是民國九年。不是宣統十二年。想用專制淫威來壓人。那是不行的了。知事記得「五四」底事嗎。知事自量。比曹陸章如何」。章知事弄得進退兩難。只得說「你們人多口雜。我聽不淸楚。你們舉出代表來方好說話」。學生說。「你下轎來。我們就舉代表」章心裏早自着慌。那敢下轎。只得認晦氣白受學生一頓惡氣。忍氣回衙。這件事宣傳全城。播爲笑柄。人人都誇贊學生有能力。知事大倒霉。現在師校內部。組織極完備。有自治會維持一切事務外。又有各種研究會（如國文英文算術）從事學術上研究以維學業。作爲補救方法。學生辦事。極有條理。有統系。有秩序。不但不紊亂。比先前有校長的時代。氣象要好得多。甚望教育當局。念他們苦心苦志。速派賢能。毋使這二百十個青年。長久陷在苦痛的境遇。

本藥房開設上海已歷十載所出各種補身治病經驗良藥均經名醫親手配合躬自監製藥皆道地性盡中和 [illegible]

造福齋大藥房

三馬路　開張

造福社會不惜耗費工本國內各大商埠現已次第設立分鋪今在上海三馬路增設分號廣聯感情謹自大中華民國九年十月四日起至十一月二日止（即舊歷庚申年八月念三日起至九月念三日止）期內惠顧半送半賣不分遠近一律待遇藉表微忱以答盛意（外埠函購另加寄費一成發信日期以郵局戳記爲憑）件快速保險寄奉決不遲悞備有藥目函索即寄

上海三馬路大舞台京戲館首小有天菜館對面　造福齋大藥房分號啓　總號在上海卡德路山海關路口善昌里電話西一三九六號

世界新聞

世界日曜學校協會與日本

（本報東京特約員晉靑）

▲中國人不派代表
▲新會場完全燒失

日本是個迷信神教的國家。他所信仰的宗教。以土產的神道教和外來—。自中國和印度—的佛教兩種。信奉西洋基督教的。在他六千萬人中。不過僅有十餘萬人罷了。而且基督教的教義裏。除去上帝和上帝之子耶穌外。其餘世間人類。都認爲一切平等。根本上和日本萬世一系的帝國主義很不相容。所以他的當局往常對於基督教。時取防止的手段。後來時勢變遷愈大了。基督教國所生產的德謨克拉西。彌漫世界。在國際上成各種族上周旋上。已覺不爲無用。因而日本當局漸漸又把防止的面孔。掉轉來恭維逢迎。

世界日曜學校協會所以流行于全世界的。大概也不外乎以優秀民族的勢力。去擴張他的教義於其他民族。并可以順便維持國際的感情。本次協會開會於東洋。若照基督教信徒的勢力說。中國的基督教人數。加倍於日本。實在是應當在中國開會。不過中國人對於聯絡國際感情。不像日本那樣急切和內行就是了。所以本年十月五日的第八次全世界日曜學校協會就在日本開起來了。

此次開會。日本人無論是基督教。或者是資本家官僚等。沒有一個不覺着非常榮耀的。因爲日本是個新進國。而竟能把全世界國家民族的代表。都拉攏來他的三島上熱鬧一場。眞是他前古未有的大舉。又怎能說不堪自豪呢。西洋各國人方面。對於東洋的風土人情。沒有親自到過的。總以爲是神密有味。所以有機會來此一游。也是何樂不爲的事。英法美意等大小三十餘國。都有代表來了。而獨是日本素以爲能一手左右的中國。和久已征服的朝鮮。都一個代表也運動不到。這個事。眞教日本人在西洋人面前不好說話。于是日本人又專派幹員往中國天津上海各處運動中國人參加。而中國人仍是一無應者。即彼屬國的朝鮮人。也是千呼不應—日本報紙前日說中國有二十代表來朝鮮有三十代表來。其實現在毫無影響。

日本人爲此空前榮幸的大會。特別費計十二萬元。在東京驛—車站旁。建築一三層樓的大洋房作會場。勞幾個月的準備。今日—五日—開會了。下午三時。忽然會場起火。竟將十二萬的洋房。煞時焚盡。加上種種設備費。大概損失在二十萬元以上。然而三十餘國的男女代表。已各嚇得魂飛天外了。這是在日本開會的一個永久印象。此後的進行如何。日本人自有補救。火起之後。該會議長馬克倫博士對日本人說。『此次火起。感謝上帝。幸爾一人未傷……』我們可以代他引伸一句說『上帝如果有靈。此次火災。正是給日本人的絕大教訓』但不知日人欲利用此會的。又作如何感想就是了。十月五日

日政府之利誘韓人策

▲重訂韓人任用法規

中美通信社云。二十三日漢城日報載。東京特電云。（上略）目下法制局審議中之鮮人文官任用事。其大體方針。鮮人中有特別之技能學識者。任用局長知事（類似省長）其他文官或地方官等職。日人官吏。多不通韓語。又不能理解地方之事情。動輒生統治上不便之障害。且帝國臣民。依文官試驗及其他文官任用令。無論何人。可得任爲文官。韓人則雖合格於文官試驗。殆有閉塞官道之嫌。故此特設善意之差別的（仍不忘差別）待遇。一以除去朝鮮統治之障碍。一以使韓人得點地位。蓋一舉兩得之策也。且外務省欲於如間島之特定地方。以精通韓語及中國語之韓人。任爲領事及副領事之事。既已立案。付議於法制局。則齋藤總督之今到東京。可見適當法規之制定云。

蘭格爾軍敗報片片

中俄通信社。據普拉夫報云日來法國報紙。常載蘭格爾與馬黑諾（前在南俄與蘇維亞爲難今已降順）訂立條規。協力反抗北俄。刻據可靠消息馬黑諾說此雖曾援助蘭格爾及波蘭以抗紅軍。目下實未嘗與蘭格爾訂立正式協約。且法報刊登關於馬蘭兩氏訂約之公文。頗有蘭氏主動之意。更可證明事屬子虛。數星期前蘭氏欲與馬氏發生直接關係。特派代表兩人至馬軍參謀部接洽。馬氏不但不與之交涉。且從南俄紅軍代表之言。將該二人絞死。馬氏各軍現直接由俄紅軍當局受命令而行動云。

蘭格爾之駐君士坦丁代表魯古斯基將軍。近將該處白黨軍官記名預備出發。該軍官等遂逃避一空。蘭格爾聞之大怒。通令按照新訂法律將該在逃軍官等。之土地權立即剝奪。

巴黎電稱里米（黑海亞速海間之半島南俄政府即設於此）綠軍四大支隊已與蘭格爾軍之蘇維亞分子連合。現正從事於威嚇蘭軍之後部。按綠軍即所謂Green Bands爲蘭格爾新入伍兵士之別稱組織祕密團體。專以反抗蘭軍者也。

前敵與蘭軍交戰之紅軍已佔領亞力斯基 Aleshki 及新巴利加Pavlovka亞力山大鐵路一帶之蘭軍。初向伊烏加車站猛攻。現已被紅軍擊退矣。

莫斯科電稱蘭格爾將軍向持喀維克及帝制軍官等以抵抗紅軍。今客維克多投降紅軍。暗中反對蘭格爾之帝制軍官。蘭格爾亦不查其細。以致於十月十日與紅軍大戰。被紅軍大敗。損失極鉅。蘭格爾帶領數軍將逃至。謝瓦斯托卜列。而紅軍正急追進擊以期除滅帝制餘波。

時評　二

蘇人廢督的實力

今天看見朱翊新唐盧鋒兩篇議論，佩服之至。但是要貫徹主張，還得要趕快籌備實力才好！不是單靠着紙上空談，所能成功的呀！

籌備實力的方法，就是要望農工商學各界，分頭團結，怎樣表示我的能力，怎樣顯出我的犧牲精神。各界都有了積極籌備，還去到北庭請什麼願呢！

如果北庭一定要與民意宣戰。我們只要把關於政費的担負，暫時停止，還怕不達目的嗎？

（達意來稿）

大洋六元

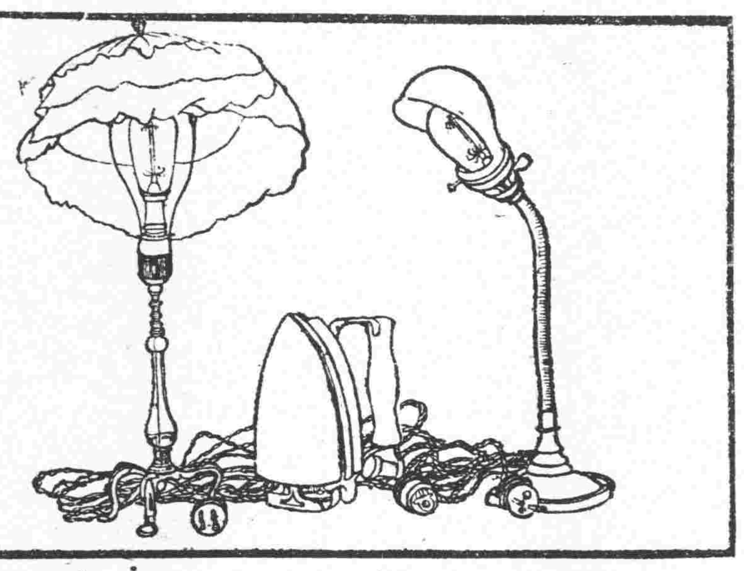

交際送禮獨一無再
中西人士咸宜購備
價廉物美眞眞實在
花式繁多不及細載
任便各界參觀擇採
隨送贈券勿失機會
上海依巴德電器公司
贈品部啓　廣東路十三號電話五百七十號

兜安氏美容膏

Doan's Face Cream

The special cream for ladies faces-

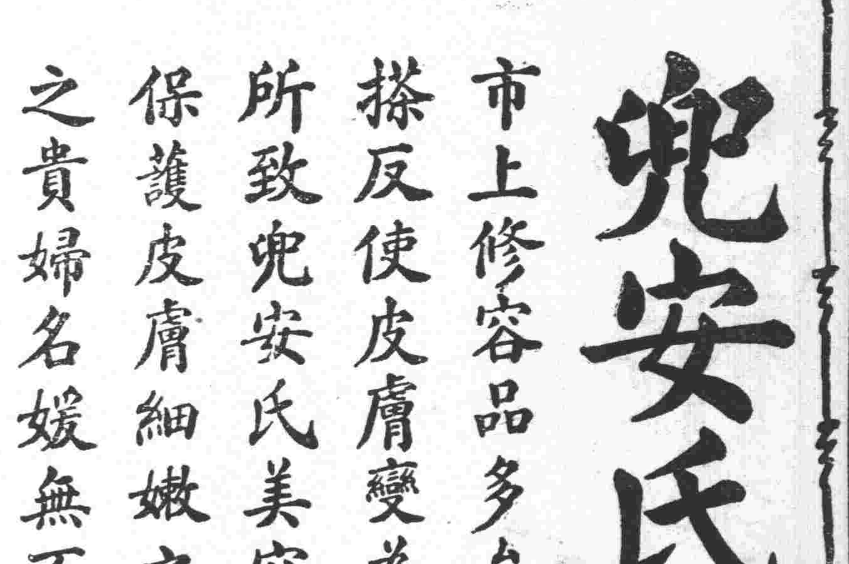

市上修容品多矣大半粉飾皮膚久搽反使皮膚變爲黃色皆質料不良所致兜安氏美容膏質良香雅配有保護皮膚細嫩之上品凡用過此膏之貴婦名媛無不樂於久用試以此膏於洗面後搽之皮膚益顯光彩矣

各埠大藥房均有出售每筒洋七角每打洋七元

用法

將膏擠在掌內以指調勻遍擦面部頸項再用乾軟毛巾輕輕揩去油光便可

香烟　品海

此眞正價廉物美之香烟

烟絲柔潤爲其香味極佳之明証且味道溫和可口無怪人人均讚美之也

駐華英美烟公司總理　有限英國公司

地方新聞

砲火中貧民絕粮之慘狀（廣州）

粵局糾紛。遷延不決。貧民生計。大受影響。二十日下午六時。有勞動家五十餘人。聚於豐甯道上。相顧哭泣。訪員前而詢之。據謂我輩盡是車夫。近因生計斷絕。無錢納租。爲館主驅逐。已絕食兩日。迫而行乞。晚間擬在馬路旁歇宿。又爲警察鞭斥。無地容身。相與痛哭一場而散。又大小北門附近流花橋一帶貧民苦力。斷絕生計者。約二千人。二十日。有小販兩人。各挑馬鈴薯一担。至此發賣。貧民見者幾如大旱甘霖。霎時間奪食一空。小販祇得徒呼負負而去。其餘類此之事實甚多。紀不勝紀。然亦可以略覘廣州市內情之一班矣。

難民阻止出關（天津）

曹錕接東三省張蔚電咨。以近幾出關難民。陸續遣送及自行投奔各處者。合水陸交通機關計算。已有數萬人之多。現在天氣驟冷。附省各屬。既苦難於存身。再往北行。寒冷更甚。且南滿車因裝運過多。已擬停止免票辦法。再三磋商。裝運一次。尚未答復。敝處施粥施衣。亦苦再難爲繼。若再源源而至。實有凍斃之虞。現聞邯鄲各處。仍有多數難民。出關就食。應請查照從前免票就食之議。迅卽曉諭阻止。并告車站停掛免票火車。以免凍餓云云。聞曹已轉令各該縣查明難民。如有擬出關謀食者。應卽切實阻止云。

學生會改選後新氣象（安慶）

安慶各校學生聯合會。因現屆改選會長之期。特於念號下午。假縣明倫堂義務學校地址開會。由現任童會長招集各校學生到會。按照該會定章。選舉新會長。是日到會者。有兩師範　國中學。及工業。農業。保羅七校學生。法校兩學生內部發生事件。故未到會。四句鐘人皆到齊。振鈴開會。由童會長主席。討論改組方法。及交替手續。先由各校舉出理事員二名。猶初舉之當選也。師範學校選舉方樂周。汪列逵。女師範爲金澐滄。張綺先。省中學倪昌途。孔昭恒。六邑中學疏子驥。蘇樹成。農業傅文傑。蔡立賢。工業解振一。劉孟科。保羅胡道中。張振華。以上七校初選理事。共計四名。再投票選舉會長。被選者爲師範學校方樂周。得票最多。揭曉後。衆鼓掌。方遜辭。經童會長再三勸慰。始允充任。童君宣言云。鄙人客歲辱蒙各校推舉爲會長。自維才薄能淺。濫竽充數。對於本會應行事務。諸多荒棄。抱愧殊深。茲屆方君膺選。才勝鄙人。從此本會事務。自能振興百端。此鄙人所欣慰者。敢爲本會賀。遂鼓掌。衆亦鼓掌。復研究改組方法。兩部共分十股。由到會七校互相推舉担任。如保羅担任交際。工業任實業。師範任教育等類。皆各任其材而推選。週刊則公推女師範担任。該校代表金張兩君。推辭者再。衆云已舉定不可再。各有任務。義無可推。此番學生聯合會之選舉。範圍雖小。而內部甚具規模。大有興隆之象云。

商聞片片錄（漢口）

中美新聞社漢口通信云。漢口芝蔴子出口市面。近頗穩固。因上星期中曾有兩大批售出之故。商業方面。近頗困難。因匯價方見平穩。而近日又起落不定矣。進口市面。仍無甚交易。出貨極少。並皆零賣性質。棉紗價略有進步。總言之。則進口市面。一時恐難有起色也。

近有日本工業界及財政界領袖多人。上星期從橫濱來漢口。參觀工業上情形。日前參觀大冶鐵礦。並訪問其他礦務上之機關。視察一切。漢口百業皆無生氣。而私運鴉片。則頗見活動。上星期曾爲中國警察在湖南來漢之小輪上抄獲鴉片一千五百斤。并拘得私販三十八。其領袖則逃入日本租界。逍遙法外。未曾捕獲云。

省會舉行開會式（杭州）

浙江省議會民國九年常年會。於二十八日舉行開會式。其秩序爲　一振鈴開會。　二議員入席。　三秘書長引省長及各行政官入席。　四在席者向國旗行三鞠躬禮。　五議長述開會詞。　六省長致詞。　七議長答詞。　八行政官演說。　九議員演說。　十振鈴散會。

愈唱愈高之糾察選舉聲（甯波）

甯波選舉糾察團。自發起以後。風聲所及。各處省紛紛響應組織。除本邑各屬外。如杭州紹興等處。莫不接踵而起。現聞嘉興平湖等處各士民。亦擬照此處辦法。糾集同志。組織成立云。

第一師範實行廢考（蘇州）

蘇州三元坊省立第一師範學校。自五四運動之後。知教育之變化。潮流之趨勢。極力謀革新之策。爲教育界上一放光明彩爛之境界。近教員屢開會議。提出考試。謂有妨學生生理養成虛榮之習慣。誠非良策。卽自本年年假起。無論各科。一律廢止考試。學生成蹟之結果。不以文卷筆試。全以平時上課積分爲標準云。

五中校自掘自流井（常州）

武進第五中學校。因學生衆多。每屆冬令。飲水告乏。今年開一自流泉井。於正月間動工。此項工程。其始頗多困難。緣該邑地質爲長江下游之冲積層。自地面以下二丈。全是浮沙井膛旋鑿旋沒。故工程時間。延至八閱月。井眼易地三次。開深至六百餘尺。今已得好源。每日出水。約可三千餘担。結果可稱完美。目下正在裝置唧筒。唧接水管。不久卽可告竣云。

省委視察各校體育（鎮江）

江蘇教育廳。因江蘇全省運動會。現以種種原因。不能舉行。恐蘇省各學校。對於運動各項。任意廢弛。殊於體育有關。故特委令體育視察員王筱峰。至各地省立學校。參觀運動。王現已經抵鎮。隨至省立第六中學校。參觀團體運動。聞王氏對於該校一切操法。均極滿意。二十七日並擬至省立第九師範參觀云。

組織款產清理處（鎮江）

徒邑省議員朱翼雲等。因徒邑公款公產。久不清理。其中弊竇叢生。甚至有借大慈善事業。被人侵蝕者。故特公函丹徒縣署。請組織清理機關。從事整頓。張知事當卽准如所請。邀集承辦公款公產各紳董。訂立章程。組織款產清理處。現已組織成立。并經推定各項職員。辦理一切。惟該處所舉之各職員。多屬承辦公款公產之人。以承辦者清理承辦者之事。不惟難得公歸實濟。抑且跡近把持。故地方人士。多不滿意。現擬羣起反對。尙不知如何結局也。

仙女牌著名牙粉

本牌牙粉氣香味涼粉精質良擦面嫩面擦牙固牙誠國貨中之上品是以風行各地遠及外洋愛國諸君咸樂購用茲將種別略述如左

一，鏡面盒牙粉○有牙鏡無鏡子甚不便利今置鏡面於粉盒上則出門家居省甚適用價每盒一角六分

二，圓錦盒牙粉○形圓略扁如秋月可愛價每盒一角二分

三，方錦盒牙粉○我國少製造玻璃之廠故方玻璃盒大都係劣貨茲特以紙錦盒代之價每盒九分

四，三角錦盒牙粉○紛三而價特廉購用者莫不心識每盒七分

五，彩紙袋牙粉○大多，衆皆用之以其貨眞價實也每袋三分

六，普通紙袋牙粉○專備擦牙價極低每袋二分

七，撲面粉（卽爽身粉）○計重半磅大家庭及理髮處皆適用價每包二角半

批發格外優待面治函治均可

各埠京廣洋貨號皆有經售

上海九畝地大境路　三和工藝社有限公司啓

空前最新之學術●醫藥界之大革新

大精神醫學術

凡希望高尙而有利益之職業者▲醫士欲畢治上療更偉之實蹟而發揚仁術之本旨者●欲修養一己之精神根本修養之目的而實現靈的救濟以貢獻於社會者▲欲作新時代之精神治療家欲學得必能使人催眠之法訣者▲欲加入純係華人倡辦專研究學術之機關者請入本會

函授面授確保成功▲凡已入他學會而困惑於五里霧中之通信學習者▲凡讀過坊間各種催眠書籍而未得其要領者▲凡受愚於他會所學無所得而灰志於精神學術者▲請入本會始不負諸君好學之初心▲諸君確乎不可不學▲大精神醫學術者與物質醫學敻乎不同非狹義之心靈術非氣合術非靈子術非普通之催眠術是等缺點於本編無一有之

本講義錄蒙內務部註冊爰爲普及學術起見廣招學員有志斯學者盍與乎來◉以治療矯癖者請受安全無痛苦之治療法本會附設

大精神治療院　應用大精神療法大精神注射法凡一切醫藥不治之病癖收效神速不能來院就診及外埠患者請受偏地治療均備有詳細章則函索須附郵票三分◉凡希望不用藥石不費苦工而能治療早洩陽痿腎虛遺精及得子嗣之絕對法者請學習

壽嗣超然法　證明保證書附任章則內函索須附郵票三分

會長　醫學博士　精神醫學博士　馬化影　教授主任

士戴天則　治療主任精神醫學士

楊慧僧　女治療主任

高化然

大精神醫學研究會　上海英界山海關大通路青雲里八九三號

解放畫報

第五期出版了

本期已於雙十節出版。有錢病鶴的大幅諷刺畫。但杜宇的美術畫。江小鶼的油畫。楊清磬的應時寓意畫。丁悚的畫。錢玉齋的警世畫。金麗生的小說畫。K的科學畫。S的逐肖女子像。時髦女士的裝束。舊社會寫眞。育兒圖。還有竺約有四十幅。封面彩色版。目次列下……

評論

女子參政問題……嚴諤聲

女子教育問題……震瀛

財產承襲制的害處……谷劍塵

思潮

救國根本方法是什麼……周劍雲

婦女解放與黑暗勢力……嚴愼予

婦女解放與生理條件……朱疊新

新聞

改善女子教育的動機

朱胡彬夏演講「女子解放之原理」

北京的女工狀況

無錫繅絲女工狀況

雲南婦女仿佛的慘劇

桐城的社會現狀

韓國女界的血淚

美國女子參政成功

智識

科學常識（五）……顧肯夫

詩

人生……錢杏邨

相思……朱信庸

離別……李良輔

小說

原來如此……王醫濤

六十塊錢……朱信庸

偶鬼……吳綺緣

八妹……徐卓呆

一個青年……沈來已

嫁兩嫁的可憐女（續）……鄭正秋

每月一册。定價三角。實售二角一分。定半年一元一角。全年二元。寄費加一。

總發行所上海交通路新民圖書館發行

蔣承亮牙醫生

時間　上午十點至十二點　下午一時至五時逾時不候星期休息

醫例　門診一元　出診十元

電話中央四千□百零四號

廣東種德園

婦科烏雞白鳳丸

本園創製之烏雞白鳳丸已著名數十年矣婦女之信服有口皆碑近今市上冒牌日多故將加料白鳳丸特製五彩花鐵盒以杜假冒諸君惠顧請認明仿單盒面一等章方是眞老牌的茲將主治各症略列有農商部國貨展覽會一等獎 [illegible]

上好嬰孩牌香烟

大昌烟公司總發行

京漢鐵路各大站行車時刻並價目表

民國九年一月一日起改訂

站名	第一次　北京至漢口直達快車頭三等每日開行飯食俱備	第三次　北京至漢口直達快車頭二三等每日開行飯食俱備	頭等票價　將頭等價減三分之一即爲二等減三分之二即爲三等
北京前門	早八·開	下午九·開	
西便門	八·十三分開	不停	四角五分
跑馬場	八·十六分開	九·十六分開	四角五分
長辛店	八·四十三分到　八·五十八分開	九·四十分到　九·五十分開	九角
琉璃河	九·四十七分開	不停	一元八角
高碑店	十·四十分開	不停	三元一角半
保定府	十二·十九分到　十二·三十六分開	夜十二·二十八分到　十二·四十三分開	五元四角
正定府	四·二十分到　四·三十分開	三·四十二分到　三·五十七分開	九元六角
石家莊	五·二十六分到　五·三十六分開	四·四十八分到　五·○三分開	十元○五分
順德府	八·五十七分到　九·二十七分開	早七·三十七分到　八·○七分開	十四元一角
彰德府	夜十二·○一到　十二·十一開	十一·二十六分到　十一·四十一分開	十八元五角
衛輝府	一·五十九分開	二·十分開	廿一元三角
新鄉縣	二·三十三分到　二·四十八分開	二·四十九分到　三·○四分開	廿二元二角
黃河北岸	三·五十九分開	四·三十分開	二十四元
黃河南岸	四·二十一分開	四·五十二分開	廿四元一角五
鄭州	四·五十八分到　五·十三分開	五·三十八分到　五·五十八分開	廿五元○五
許州	早七·○九分到　七·二十四開	八·三十三分到　八·四十八分開	廿八元二角
郾城縣	八·四十九分到　九·十四分開	十·三十四分到　十一·○四分開	卅元一角五
駐馬店	十·五十八分到　十一·十一分開	夜十二·二十九分到　十二·四十四分開	卅二元四角
信陽州	一·五十四分到　二·○九分開	二·五十七分到　三·十二分開	三十六元
新店	三·二十六分開	四·十分開	卅七元三角五
廣水	四·二十七分開	五·十九分開	卅八元三角五
花園	五·五十八分開	六·三十七分開	卅九元九角
孝感縣	六·五十六分開	七·二十七分開	四十一元二角
漢口江岸	八·四十分開	九·○三分開	四十三元三角五
漢口大智門	八·五十分到	九·十分到	四十三元五角
漢口玉帶門			四十三元八角

站名	第二次　漢口至北京直達快車頭二三等每日開行飯食俱備	第四次　漢口至北京直達快車頭二三等每日開行飯食俱備
漢口玉帶門		
漢口大智門	早八·開	下午八·開
漢口江岸	八·十八分開	八·十三分開
孝感縣	九·五十五分開	九·五十分開
花園	十一·○五分開	十·五十分開
廣水	下午十二·三十分開	夜十二·○三分開
新店	一·四十六分開	一·○三分開
信陽州	二·五十四分到　三·○九分開	一·五十八分到　二·十三分開
駐馬店	六·○一分到　六·十六分開	四·二十五分到　四·四十五分開
郾城縣	八·○五分到　八·三十五分開	早六·十三分到　六·四十三分開
許州	十·十到　十·十五分開	八·十八分到　八·三十三分開
鄭州	夜十二·十一到　十二·廿六開	十一·○四分到　十一·二十四分開
黃河南岸	一·十分開	下午十二·十六分開
黃河北岸	一·三十二分開	十二·三十八分開
新鄉縣	二·三十七分到　二·五十二分開	一·五十八分到　二·十三分開
衛輝府	三·二十八分開	二·五十五分開
彰德府	五·十四分到　五·二十九分開	五·十五分到　五·三十分開
順德府	早八·○三分到　八·三十三開	八·五十分到　九·十五分開
石家莊	十一·五十六分到　下午十二·十一開	夜十一·四十七分到　十二·○二分開
正定府	一·○七分到　一·二十二分開	十二·五十三分到　一·○八分開
保定府	五·○八分到　五·二十三分開	四·○九分到　四·二十四分開
高碑店	七·○四分開	不停
琉璃河	七·五十八分開	不停
長辛店	八·四十二分到　八·五十二分開	早七·○四分到　七·十四分開
跑馬場	九·十九分開	七·三十九分開
西便門	九·二十五分開	不停
北京前門	九·三十五分到	七·五十五分到

附往來北京保定尋常客車時刻表

站名	第二十五次	站名	第二十四次
北京前門	下午二點開	保定府	早七點開
西便門	二點十二分開	高碑店	八點五十分開
跑馬廠	二點十八分開	琉璃河	九點四十八分開
長辛店	二點四十五分到　二點五十五分開	長辛店	十點四十分到　十點五十分開
琉璃河	三點五十分開	跑馬廠	十一點十八分開
高碑店	四點五十三分開	西便門	十一點二十四分開
保定府	六點四十分到	北京前門	十一點三十五分到

附往來高邑臨城行車時刻表

站名	第九百○七次	站名	第九百○八次
高邑縣	下午七·二十一開	臨城	下午十·三十分開
鴨鴿營	七·五十六分開	鴨鴿營	十一·二十分開
臨城	八·五十六分到	高邑縣	十一·四十五分到

附往來漢口孝感行車時刻表

站名	第七十四次	第七十六次	站名	第七十五次	第七十七次
漢口玉帶門	早六·三十五分開	下午一·開	孝感縣	早十·開	下午七·二十五分開
漢口大智門	六·五十五分開	一·四十五分開	漢口江岸	下午十二·○八分開	九·三十四分開
漢口江岸	七·十分開	二·○五分開	漢口大智門	十二·二十八分開	十·開
孝感縣	九·十五分到	四·十分到	漢口玉帶門	十二·四十三分到	十·十五分到

附往來長辛店豐台行車時刻表

車次	開	到
第七百○六次	早五·三十分開	五·五十五分到
第七百十二次	早十一·○五開	十一·三十到
第七百二十次	下午七·十分開	七·三十五到
第七百○七次	早六·二十分開	六·四十五到
第七百十三次	早十一·四十八開	十二·十三分到
第七百二十一次	下午八·○二分開	八·二十七到
第七百○八次	早七·四十分開	八·○五分到
第七百十四次	下午一·二十分開	一·四十五到
第七百二十二次	下午九·十分開	九·三十五到
第七百○九次	早八·三十五分開	九點到
第七百十五次	下午二·十分開	二·三十五到
第七百二十三次	下午九·五十分開	十·十五分到

附往來北京長辛店琉璃河周口店行車時刻表

站名	第一百四十三次	第一百四十九次
北京前門	早九·二十分開	下午六·三十五開
西便門	九·三十九分開	六·五十四分開
跑馬廠	九·四十六分開	七·○一分開
蘆溝橋	十·○七分開	七·二十二分開
長辛店	十·二十五分到　十·四十一分開	七·四十分到
南崗窪	十·五十六分開	
良鄉縣	十一·十一分開	
竇店	十一·三十六分開	
琉璃河	十二·一到　十二·十六分開	
周口店	十二·四十八分到	

站名	第一百四十四次	第一百四十二次
周口店	下午二·開	
琉璃河	二·三十八到　三·○三分開	
竇店	三·三十四分開	
良鄉縣	三·五十九分開	
南崗窪	四·十四分開	
長辛店	四·二十八分到　四·四十三分開	早七·二十三開
蘆溝橋	五·○三分開	七·四十二分開
跑馬廠	五·二十三分開	八·○三分開
西便門	五·三十四分開	八·十五分開
北京前門	五·五十分到	八·三十五分到

附往來長辛店坨里北京行車時刻表

站名	第七百五十三次	站名	第七百五十四次
長辛店	上午九·十分開	坨里	十一·五十分開
南崗窪	九·二十五分開	良鄉縣	下午十二·三十一開
良鄉縣	九·四十分開	南崗窪	十二·四十六分開
坨里	十·二十分到	長辛店	一·到　一·三十五分開
		北京前門	二·四十五分到

附往來高碑店梁格莊行車時刻表

站名	第八百五十三次	站名	第八百五十四次
高碑店	上午十一·開	梁格莊	下午二·五十分開
淶水縣	十一·三十九分開	易州	三·十七分開
易州	十二·二十八分開	淶水縣	四·○六分開
梁格莊	十二·五十分到	高碑店	四·四十分到

中國始創化粧業 雙妹老牌推第一

雙妹牌雪花膏

此膏香滑不膩秋冬手足爆拆面皮皺拆常以此膏施之無不奏效誠士女修容之妙品也

價目 紅色大號五角小號三角 白色大號四角小號二角半

◉雙妹牌上等咭汁

價目大瓶一元 中瓶二角半 小瓶一角半

清香生髮油 粧台稱妙品

雙妹牌生髮油 潤澤而不膩 馥郁最可人

大號五角 二號三角 三號二角 四號一角

雙妹牌艷容霜

大瓶三角五分 小瓶一角五分

◉際茲國人振興國貨之秋若不有良品以供使用則金錢外溢仍無已時國貨振興徒資話柄耳然凡事無徵不信本行之牙粉雖屬優良經用者縱多讚許而未用者尚屬不尠今爲普及起見特由八月初一日起至十月底止凡購本行雙妹牌自製貨一元者即贈送雙妹牌牙粉一毫再多則彙推如現款批發八折各貨至五十元以上者則贈相當價值一元五角之雙妹牙粉任由選取俾各界 諸君得試用眞正實效之國貨而保吾國人牙齒而免潰爛是則本行之厚望也

總發行所上海南京路棋盤街交通路廣生行啓

各省各埠均設分行 洋廣貨店皆有代售

司令牌香烟

烟枝特別加大

在英國製造

不僅烟枝加大烟絲亦最精良

倫敦惠斯民烟公司啟

儲蓄是最便宜的積錢法（）本錢既不會落空〇每月又有中獎如希望〇中了獎巳付的本錢可以收同〇即使不中獎〇蓄儲的本錢到了期加利奉還〇更有紅利可分〇比較拿現銀做存款的好多了〇此外尙有別種的利益〇請看詳細章程〇函索即寄

月儲蓄十二元的按月可得二千五百元 月儲六元的按月可得一千二百五十元 月儲三元的按月可得六百二十五元

總公司 上海法界愛多亞路（即洋涇浜）廿三號

東方儲蓄銀公司

此四点是一個科学的符號 猜中他本館有利贈

上邊印的兩個長點兩個短點本是個平常的科學符號但是注意他的人很少本館因爲照相的學理也是個科學作用特把這個四點發出來請大家猜一猜如猜中了趁這秋高氣爽衣單神清好辰光事到本館照一張丰彩滿意的相片可以得點優待猜中的薄酬辦法貼在本館照相室內願研究科學同注意科學的好朋友大家注意

上海南京路雲南路口電話中央五三五二中華照相館啓

許製白如意油廉價批發

此油統治萬病凡家居旅行學校工廠劇場人人必備之要品腹痛生風感冒鼻塞胃口不開腹瀉嘔吐毒中咬傷搶毒初起以及口渴喉乾暈船暈車時痧等症均可用或抹或食無不神效如意誠人類之護身符也最嗜用者如謝需泉陳燕堂黃日升諸君極口稱贊埧許超然君已返油寄存只有三千餘瓶如合意批發者價格從廉當有厚利可獲即向法界洋行街口舟山路三號沈風記接治可也

廣嗣金丹

尼夫論孝嗣續爲先文王施仁老獨嫏綱世界人士莫不以多子爲樂之嗣爲械古今一轍心理皆同原夫乏嗣之由非先天不足即後天失調或少年蕤慾過度戕伐太甚致釀成陽痿精衰等症不能誕育若不醫治彌增憾事本廬驪製廣嗣金丹爲延嗣之妙藥顧名思義已可得其功効凡五勞七傷諸虛百損以及老年精衰少年陽痿等症服之必能奏効

價目每匣二元 雙料名丈夫酉造天每匣五元 試服一元

上海盆湯弄甯波路口 崔氏瓣香廬藥房啓

分設 長沙糧道街福州總督署口 北京觀音寺街青雲閣樓下 天津鍋店街通衢馬路內南京 下關大馬路杭州上保佑坊之 江報館對門奉天省長公署東 首安慶軍署西無錫北門江陰 作開封北廿古街南口路西

上海南京路四十二號科發藥房

立止頭痛藥片

頭痛爲病不一不外腦弱及肝陽上升所致此片平肝養腦止痛安神效果奇速

大瓶一元 小瓶一角

惟此小瓶藥品本藥房概不零售請向各經售處購辦

科發大補丸

男子療治氣衰血虛陰虧胃弱婦女調經治帶無不立奏偉效

大瓶一元 小瓶二角

惟此小瓶藥品本藥房概不零售請向各經售處購辦

疳積糖漿

免童過食生冷積滯不化即成疳積服此糖漿以殺疳蟲萬試萬應

每瓶七角五分

萬應止瀉藥

驅寒濕止痛止瀉功效奇特

大瓶一元 小瓶三角

惟此小瓶藥品本藥房概不零售請向各經售處購辦

本埠新聞

◎土布繼續免稅案議決

江蘇省議會議員王鴻飛昨來代電云。上海申報館轉各報館鑒。省議員王鴻飛提議請財政部將土布繼續免稅。已議決逕咨省長。請電部準予繼續免稅。王鴻飛代電。十月二十六。

◎八團體再請廢蘇督

江蘇省教育會等電云。北京大總統國務院陸軍部鈞鑒。蘇督問題。衆論一致。外人覘國。亦以爲言。浙督創議。滇黔響應。蘇省缺出。機何可失。非獨免除民治障礙。且可解釋政局糾紛。爲中央計。爲地方計。莫便於此。乃人民已請願再三。政府猶遲疑不定。謂必待全國統一耶。廢督列在協商條件。正足促成統一。謂必待武人同意耶。是直政府見好武人。故違民意。政體何存。後患何極。此舉關係民心得失。大局安危。務乞當機立斷。先將出缺蘇督勿予補授。否則衆情憤激。前途非所敢問。敬進忠告。江蘇省教育會上海縣商會上海縣教育會寰球中國學生會中華職業教育社華僑聯合會基督教救國會上海救火聯合會僉。

◎張謇等條陳治蘇計劃

張謇等致京同鄉莊蘊寬張一麐黃以霖等函云。思緘仲仁伯雨諸先生暨同鄉諸君子公鑒。謇巧電國鈞等嘯電。想均鑒及。廢督主張。京外一致。諸君子爲國爲鄉。賢勞可念。謇等往復磋議。就本省近年財政軍政情形。略加稽考。擬爲計劃。寫如另摺。乞轉陳當軸采行。此舉誠欲爲地方除民治障礙。亦實爲中央解政局糾紛。對事問題。非對人問題。報載在京蘇軍官計劃。同人深佩。並乞致意。筆舌之效。所恃惟心。居者行者。願共努力。敬頌旅安。張謇韓國鈞王清穆馬士杰沈恩孚黃炎培同啓。附摺一扣。表單各一件。

◎頒布管理俄僑辦法

上海縣公署昨奉滬海道尹公署第八七三號訓令內開。本年十月念一日。奉督軍齊省長齊巧代電開。頃准內務部文電開。查停止俄僑使領待遇。現已奉令公布實行。茲經國務會議決定管理俄僑辦法六條。(一)在中國境內之俄僑。得於商埠或准該國人民居住地方。繼續居住。并得從事於平和適當之職業。及受身體財產之保護。但須服從中國現在及將來隨時頒布之法令章程第二項。在前項地方。如須租賃房屋。應遵守地方租賃房屋章程。呈請地方官署許可。但俄僑傳教或辦理慈善事業。得在內地租賃房屋。并仍應照章呈請。(二)俄僑如有携帶違禁物品之嫌疑者。應受地方官廳之檢查。(三)俄僑如有干犯法紀。擾亂秩序之行爲或嫌疑者。及認爲有必要情形時。除依法令辦理外。得隨時令其退出國境。或加以相當之監視及制裁。(四)俄僑赴內地游歷。應開具事由地方及預定日期。呈由地方官署轉報交涉署。或逕呈交涉署核准發給護照。但在游歷地方。不得有所測勘。第二項。前項護照。在京師地方呈由京師警察廳核發。(五)本辦法所稱地方長官署。在已設警察地方。爲警察廳局所在。未設警察廳地方。爲縣公署或設治局。(六)本辦法自公布日施行。特通行一體遵照等因奉此。除分行外。合行令仰該知事一體遵照。此令。

◎教育會聯合會開會紀(四)

昨日(二十八日)下午二時。全國教育聯合會開第四次大會。出席會員三十一人。先由主席黃任之報告。繼討論各省區提議案九件。否決者八件。成立者一件。爲廣東提出。請願國會刪除衆議院議員選舉法第八條第一項案。交特組審查會審查。由主席推定李俊夫鄧芝園沈信卿方小川劉郁周龍荃蓀張蘭亭賴綸士等爲特組審查員。遂宣告休息。攝影。五時請賈斐烈君講演。題爲美國教育之新趨勢。先由黃任之君致介紹詞。次賈斐烈君講演。郭秉文君譯述。首述中國民族之優點。援引種種事實。以爲證據。謂美國人種複雜。統一極難。今美國教育之新趨勢有數端。其首要爲力圖文化。次注重衛生。次爲商業教育。次爲補習教育。次爲職業教育。次爲改良鄉村學校。注重家庭園藝。及培養師資。次爲推廣蒙養園。而尤注重於學校與社會接近。述紐約華盛頓歐文女學除通常各課外。有飲食一課。講授飲食之原理。并實習烹飪。以爲今之學校偏重理論。離開生活。實爲通病。末述基督教教育會在中國發展之狀況云。并陳列書籍圖書數種。講畢已六時矣。

◎偵查廣義派散布文件

上海縣警察所。昨令各分所文云。案奉江蘇全省警務處訓令第四四九號內開。本年十月七日。奉密咨開。承准國務院密函開。准外交部譯送法文北京政聞報。關於過激派與中國論說一件。查此事關係地方治安。至爲緊要。應由貴部注意。如查有該派意圖煽惑。並散布印刷文字情事。應即依法辦理。以弭患萌。請查照辦理。並飭一體遵照等因到部。除函復國務院并分行外。相應咨請查照。轉飭所屬。如查有該派意圖煽惑之文字。務即依法辦理。以免傳播等因准此。除分行外。令仰該廳長即便遵照注意偵查。依法辦理。勿任傳播。此令等因奉此。合亟令仰督率所屬嚴密偵查。如有該派印刷文字散布。務即依法辦理等因。除分行外。合行令仰該所長遵照辦理。此令。

◎疋頭商力圖挽救損失

大陸報云。上海中疋頭商五百人之代表不久開會。討論聯絡方法。挽救匯價跌落之損失。外國進口商。則張單獨行動。進口商匯價維持會所代表之中國疋頭商。約三百二十五人。振華堂亦將赴會協議。據華商言。彼等前曾致書英領德拉善氏。請其贊助。現已得復。謂英商務參贊主張與英商會直接談判云。

◎比國公使明日來滬

駐京比國公使費甘前。擬來滬接眷。約於十一月五日晨同往北京。曾經外交部令飭江蘇特派許交涉員。知照路局。預備花車浦口轉車赴京。並預定臥室五間。一面由外交部知照交通部。轉飭路局照辦。昨許交涉員續奉外交部電令。比費公使業已出京。約星期六(三十號)抵滬。希查照接護云云。許交涉員奉電後。當即函轉淞滬警察廳暨護軍使署。屆時派員妥爲照料云。

◎糖業挽回利權之意見

近年吾國之糖業。商家經營之者獲利甚鉅。然多屬一時投機。僥倖而得。實則大權全操諸外人之手。前途異常危險。故今年經營糖業。大多怯步不敢猛進。茲有關心糖業之某商人。特發一通函。要求合組製糖廠。以謀自立。不受外人左右操縱。其函云。去年本埠糖業。經營之發達。殆爲往昔所未聞。特稽盈利之原。實際亦無可恃。當局者亦悉內幕之危險。故於今年之營業。力持謹愼。惟予以爲無論經營之法若何。終非根本之良策。蓋經營之性質。類於賭博。並無重要之把握。敢爲孤注之一擲。勝則個人享其利。失則各方蒙其害。而況匯水漲縮。遠在國外。金融消息。出於洋商。吾惟仰視俯聽之。任彼操縱。勝敗之機。握於外商掌中。一旦倘被愚弄。受禍不堪設想。至於同業投機。貽害尤烈。此勝彼敗。利弊因循。不特非商業前途之福。且爲實業進行之障。而商人依賴徼倖之心。則反遞演而遞進。徒令耽耽旁觀者。坐收漁人之利。不亦深可痛耶。設猶夢夢如故。不求挽救之謀。覆敗之機。愈趨愈速。急起直追。事猶可爲。如能易途而趨。藉去年盈利之餘。聯合同業。各出股本。擇適宜之地點。組一製糖之廠。廣徵人才。善爲籌劃。所出貨品。仍歸各行担銷。實地立基。相因爲利。啓闢實業之途徑。免仰外人之鼻息。一舉兩得。何樂不爲。願該業去年盈餘之數。各占鉅萬。十萬百萬之資本。誠不難集。所可悲者。吾國商人類多因人成事。小得自滿。遠大之計劃。固不能望之於若輩耳。深願諸君。痛革此弊爲幸也。

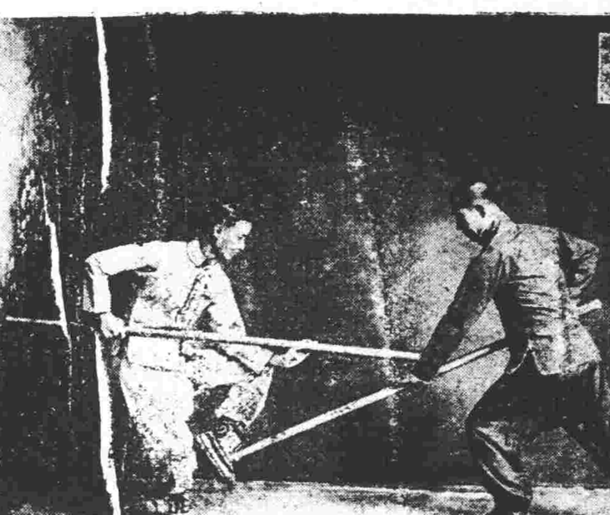
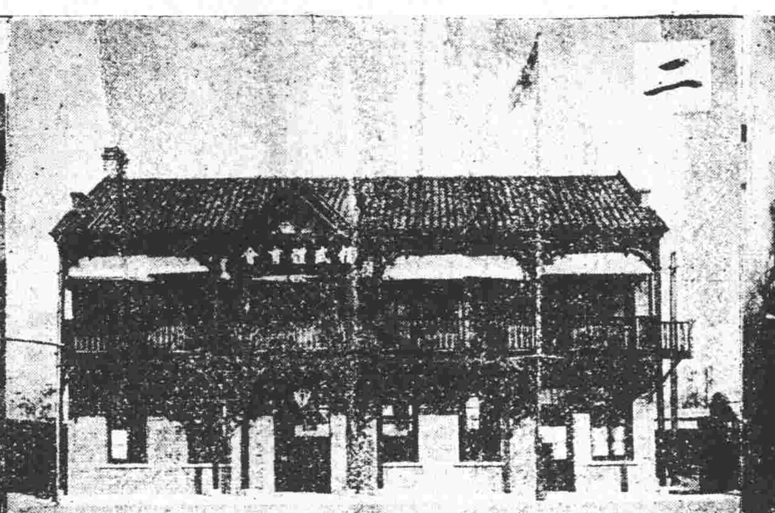
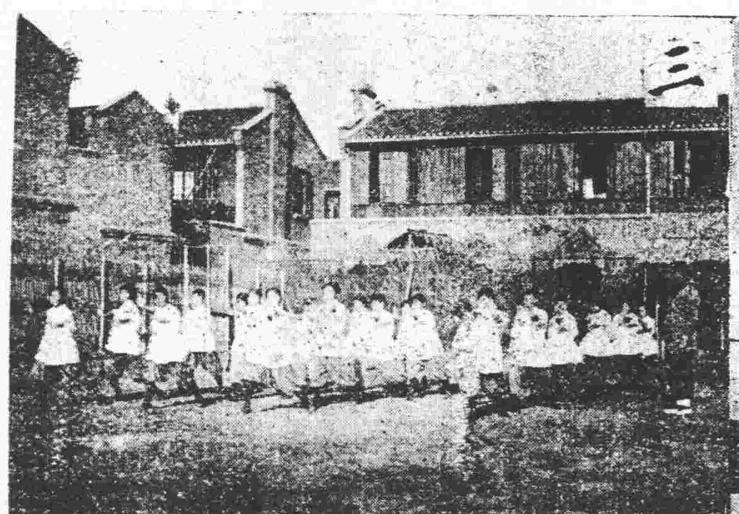

精武體育會成立十年。將於本月三十三十一兩日。開紀念會。上圖 一男子部演技情形。二會所。三女子部演技情形。

◎本埠籌賑消息彙誌

▲華洋義振會調查股張竟成。接朱子問自河南汲縣來函云。於八月三十日汲縣。調查各災區。及汲縣西北鄉。九月初二與張君賢清會同汲縣知事。往西北鄉調查。來回約七八十里。逃荒災民。扶老携幼。日夜暴露。吃野菜草類。河乾無水。據云從去年七月間。至今十三個月無雨。沿途田內。竟無顆粒。每牛一只售洋二元。豫省被災最重。各縣以內黃臨漳濬源湯陰安陽五縣爲最。除湯陰有高養祉君散放。安陽由唐慕潮君散振外。尚有內黃臨漳濬源。因交通不便。土匪充斥。無人前往。張賢清擬與弟先往。已向河北道尹危鼎卿處接洽担任。數日內起程。前往內黃縣散放糧食等後。再至臨漳云。

▲滬醫夏應堂丁廿仁等。因鑒於本年北省災情之重。前日柬邀同業醫生十餘人。籌議發起一醫界籌賑會。請各同業簽名入會。現聞已有多人加入。一俟滿足二十人之數。即將假仁濟善堂開會。協議一切。昨日特發募捐通啓云。自來天災流行。雖云國家代有。然而爭戰不息。災害頻仍。滿目瘡痍。實屬於今爲烈。如本年北數省旱魃爲虐。赤地千里。田禾不登。哀鴻遍野。災情之重。爲數十年來所未有。業經華洋義賑會。首先提倡救災恤鄰。寰海同深悲惻。故凡商界工界伶界。莫不慨然解囊。分途輸助。吾醫界亦一份子也。當仁不讓。自宜猛着先鞭。爰集同人。發起斯會。如荷贊同。請各簽名入會。或自認若干。或代爲籌募。一俟彙有成數。卽當就近交華洋義賑會。既可全醫界之名譽。又可表救濟之微忱。吾同人本以仁術濟世者。聞風興起。當必欣欣然而樂予贊成焉。謹啓。

▲淞滬警察廳長徐國樑會同滬上各官廳。暨紳商各界發起組織籌賑所。從事勸募外。復商之開明公司新舞台董事。訂期陰歷本月十四日起至十六日止。請各藝員演劇三天。所得戲資。悉充災賑。當經由廳發出戲劵三萬張。每張定額三元。聞扣至前晚爲止。除觀劇者當場輸助約一二千金外。其戲劵劵資。共得一萬七八千元之譜。現將湊足二萬元。再行派員携解災區實行散賑。以濟災黎云。

▲台屬急賑會。今日下午六時。邀齊各界。假西藏路一品香大廳。籌商募捐辦法。並預商請雅歌詩票友。於陰歷九月念八至十月初一日三天。全假座天蟾舞臺演劇三天。所得劇資。悉作賑濟。聞余叔岩小達子兩人。屆時亦願加入云。

▲台屬急賑會。昨接黃岩縣一百六十村災民之報告電云。黃岩正南正東東南內地各鄉。地勢最低。五次被災。而最重者。以第二次第五次爲最重最廣。第二次是七月十三日。積水二三丈。至二旬之久。早禾發芽。晚禾亦爛。第五次驟雨狂風。自九月三日起。至六日止。山洪海潮。一齊并發。平地各高四丈。低窪之地。樹木拔盡。至人畜等物。不言可知。受災之民。登山顛者。或可幸免。飛屋脊者。蜷危樓者。存者亦少。蓋水急又大。屋均隨水漂流耳。婦孺則提抱悲號。壯丁則泛泅求救。傷心慘目。筆難形容。院橋鎮桐嶼鄉。受災甚巨。統計受災之區。共一百六十餘村。被災之民。八萬七千餘人。當道雖已放振。無如一杯之水。難救車薪之火。哀鴻數萬。朝不保暮。日晒夜露。死亡相繼。倘再遷延一旬。災民恐無噍類。用特飛函。懇請諸公。速放賑款。以延殘喘。盼切盼切。黃岩一百六十村災民叩。

◎學界贊助籌賑游藝會

▲上海學生聯合會 本月廿一念二念三三天。商界籌賑協會。商准新世界。在北部舉行遊藝會。除各團體加入奏藝外。上海學生會會長何世楨君。亦慨允贊助。昨日由評議部召集會議。討論加入事宜。並請八省急賑遊藝會代表任君矜蘋到會場說明一切。開會時各校代表略有詢問。任君一一說明。各代表皆一致贊成。並議決以總會名義加入。分請各會到會表演遊藝。以盡職責云。

▲上海學生聯合會第一義務校。本埠大南門上海學生聯合會所辦之第一國民義務學校。昨經何會長面告該校代表 主任唐君世倡。於念一念二念三三天。帶領選定學生。至急賑游藝會內。表演疊羅漢堆人山各種游藝。

▲加入提燈會之各女校衔 八省急賑游藝會所定節目。有提燈會一項。日前已由該會派員與各女校接洽。茲將已允加入提燈會者。(一)勤業女子師範。(二)坤範女中學。(三)北區公學女學部(四)民生女學。

▲女青年會女子體育師範 女青年會所辦之女子體育師範。於游藝會加入跳舞。舞名爲土風舞。

▲上海公學 上海公學拳術。聞名社會。此次該校校長楊德鈞。允於廿一念二念三三天。選學生多人。到會奏藝。襄助盛舉云。

◎交易所核算本月交易

愛多亞路證劵物品交易所。昨日因陽歷月終將屆。循例於二十八九兩日。將所做證劵棉紗棉花雜糧黃荳油餅等各貨。一律由經紀人核算交割。故須於三十起市場再開云。

◎赴杭華僑二批啓程

各埠華僑代表。開闢三門灣一事。前在上海開茶話會時。因杭垣會期已近。原發起人鄭清泉羈留溫州。特公推代表前往敦請至杭預會。鄭清泉現已於二十五日晚。自溫搭永安商輪抵滬。即於翌日下午二時偕同小呂宋華僑代表戴正中李清泉。日本華僑代表馬聘三柴炳生。南洋代表李南林李元芳。暨本埠招待通訊處主任徐春榮職員吳善慶田時霖龐竹卿沙子愼尹村夫孫金章戴儀仲黃魯貽汪東屏余劍眉張戩烝潘顯新江政卿魏肇徐芹香沈錦森金如松。及籌備主任雲廳長所聘之馬來文譯員徐午生等。同搭滬杭快車赴杭預會矣。

又浙江石浦商會會長柯耀廷。因赴杭參預籌備三門灣開墾華僑會議。道出滬上。即於昨日下午二時。乘滬杭快車前往杭垣。

又本埠招待通訊處。昨接杭垣籌備處來函。以杭垣會議。定於三十一日續開正式大會。提議緊要事件。如有續到華僑代表。務囑其期前赶緊至杭。以便參預會議云。

◎福公司經理來滬任務

中美新聞社云。北京福公司華經理兼烟酒公賣局洋文祕書鮑啓元氏日前來滬。關於銀團方面事宜。力爲調查。并提議瓜清鐵道。不日將與江北某要人接洽。并聞鮑氏於資本方面甚有把握云。

◎敖雲亭案第四次集訊

漕河涇江蘇第二監獄前獄長敖振翔。前因監犯越獄案。由上海地方審檢廳提案訊押。聽候再開辯論在案。昨日下午四時半。又奉該廳沈刑庭長。會同堵陳郭推檢各官。開第五庭研訊。先據趙仕傑供年四十二歲。揚州江都人。現在滬城方浜路。即廟西街第二監獄所設之出品所中爲辦事員。已歷多年。今奉飭傳。爲此來案候示。問官問曰。姜文蔚在獄時。爾處可有伊之筆迹留存。答無之。惟出品所之營業上來往書信則有之。今將原信三封呈案。問官又提出獄中拐案之監犯高紫生到庭詰問。據供念五歲。安徽人。民國六年份。因犯拐案被獲。奉判監禁八年。今年舊歷二月初二下午大衆反獄。小民亦隨之逃出。不久續獲到案。已奉加判徒刑。官問爾在獄時。是否爲燒飯。答去年十一月始燒過二個月。燒飯者共有十四名。連同挑水。每日輪流承當。官問燒飯頭目究竟爲誰。答爲徐海雲。每日在監查察。又問犯人每餐食飯多少。答念兩。但派在工場做工者外加四兩。每餐共念四兩。惟我燒飯之十四人。皆盡量吃飽。小民前在敖獄長處。領得單棉衣各三套。又問爾前在檢廳預審時。曾供明犯食每餐只有十兩。何以今日所供前後不符。供稱檢廳所供。係由巳經在蘇伏法之盜犯陳子庭教唆。又據敖供明一切。檢察官起而論告。被告所邀律師。亦出庭辯護。問官訊至此。時已六句半。當判敖還押。餘人斥退。候再研訊。

◎土販藏土方法之奇特

自稱受雇於楊企清家爲飯司之十六歲雲南孩子王大(即王濤)於本月十八號夜半。代著名土販輸送大批雲土兩炭簍。計共四十四包至某機關。途經山海關路。被捕查獲。一并拘解公堂。訊判王交五百元保出。無保管押在案。昨日研訊。先由捕房律師譯稱。今天有特別之事。此事頗爲奇怪。有人將煙土藏於點銅錫及鉛條中。本月十九號早。捕房在山海關路查獲被告及烟土時。並不知附近二百四十三號內之鉛條中。尚有烟土藏匿。直至是晚。據巡街捕報稱。該屋大門開啓。並無一人。後復據巡捕報稱。該房屋內有煙土藏匿。遂派中西探往搜。計共烟土十六包。至午後西探復偕捕頭前往搜獲烟土二十一包。並見許多鉛錫條堆置在披屋內。有鎔錫之爐竈一只。並鐵鉗等各器具。爐內尚有鎔化之鉛錫。至次日。捕頭與西探復至該屋。用斧將鉛條砍斷。詎每條中均有烟土一

新 白金 眼鏡架

第二卷第二號出版

本期特色，藝術論評論各家藝術，哲學上理論一文，則敘述合理論經驗論感覺論實在論名目論實念論

光華眼鏡公司
到　白金無邊鏡腳　夾金玳瑁自由鏡架價格極廉

上海 新北門內 舊校場中
乾發皮貨綢緞局擇於陽歷十月十七日 陰歷九月初六日正式開幕

包。捕房遂將是項鉛錫九十六條。連同烟土器具一併帶回存儲。並將爐灶器具藏匿烟土鉛條。逐一攝成一照。呈請察核云。並將照片三張。及內藏烟土鉛條等陳列案前。即令華捕等分別稟明當時查見被告情形。又據海關西員洛濤司投案譯稱。前日捕房送案之烟土。係雲南產。用最大之烟土製成。其質甚爲堅硬。一千九百十三年以前。幷無此種烟土進口。此土定係十三年以後運來云云。又據麥西探稟明。先後偕中西探及捕頭前往該屋搜查。計查獲私土一百七十七包云云。稟畢。由被告律師向各見證略詰數語。即令王站立見證桶內。詰據供稱雲南人。向爲飯司。此次由楊姓由原籍於兩禮拜前雇用來滬。祇有三天。滬上並無親戚友人。因此亦無銀洋衣服。日前搬運炭簍。不知內係何物。因不識路徑。故由一人陪同前往。後巡捕向我盤詰。這人不知何往。二百四十三號內之鉛鐵爐灶。並未見過。我並不住在該處。不過偶往搬物。我係楊姓所雇。故與楊及一林姓住在不知名之棧房內云云。供畢由中西官與捕房律師反復駁詰。該被告均以不諳滬語答之。而捕房律師。以該被告既乏親友在滬。又無衣服銀洋。其律師費從何而來。而被告律師則以原告律師干涉此事。並向堂上竭力聲辯。要求堂上判決被告罪名。經張襄讞商之美領約君。判烟土併送海關焚燬。鉛錫等件發捕房充公。被告王大暫押捕房。候補提販土之人到案澈究。

◎友華銀行銀市報告

中美新聞社譯友華銀行念八日報告云。昨日倫敦銀價當地及遠期各跌一先令八便士。紐約銀價及紐約倫敦匯價均不動。此間開盤與昨同。市況極沈寂。間有賣出者。金鎊價五先令三便士。金圓九二半。買進路高。出口交易極少。商人全不活動。紐約倫敦銀市。似尚穩固云。

◎上海市省初選調查會議

上海市經董陸崧侯。副經董朱開甲。昨日爲第三屆省議會選舉議員初選調查事宜。特邀集上海市各圖圖董。在辦事處開會籌議辦法。各圖圖董之到會者。計有姚子讓金仰孫等十餘人。午後二時開會。由陸崧侯主席。提議調查事宜。公決仍照上屆辦法。責任各圖圖董分別担任調查。由市經董稟請上海縣公署委任。惟限期迫促。至遲須十一月十五日以前一律查畢。以便彙總造册報告。

◎國省兩稅嚴行劃分

沈知事昨奉財政廳長訓令開。案奉省長公署令開。查蘇省國省兩稅。自上年試辦旬報以來。劃分更較明晰。惟各縣仍有抵解之款。分辨未淸。及彙總交庫。籠統列報者。雖經隨時指令國款歸國。省款歸省。然手續稍欠完備。性質易於混淆。久之又蹈挪移故習。甚非杜漸防微之道。亟應由廳將兩稅。隨時確切考核。如有國費挪用省款。或省費挪用國款。均應逐款分明釐正。以副名實。嗣後務須恪遵定章辦理。旬報內所列國省款項。不得有挪移。是爲至要。合亟令仰該廳即便妥爲遵照辦理。毋違此令等因到廳。合亟令仰該知事遵照辦理云。

◎工業研究會常會紀

中華工業研究會。昨日午後二時。在徐家匯路該會所開常會。會員到者七十二人。主席張振球報告本會提倡工業教育。俾不識字之工人。得以補習事。謂現雖積極籌備。奈會址不合課堂之用。應設法在附近另覓房屋。擬舉陳占春暫任工業義務學校主任。衆贊成。吳與保提議八省奇災。工人雖以勞動糊口。究比災民稍勝一籌。請本會會員省吸烟飲酒之資。助入振捐。衆贊成。主席謂會員中願助振捐。如一元半元。可送交商界協振會核收。如零星銅元。可擲入各處募捐桶。不必留名。各盡其心而已云云。主席又提議刊印本會章程。黃阿毛主張開全社大會共同討論後。再行刊印。衆贊成。直至四時餘。茶點散會。

◎廣東俱樂部歡宴朱兆莘

昨日午後四時半。上海廣東俱樂部。歡迎俱樂部發起人。現任舊金山總領事朱兆莘君。到會者胡耀廷等數十人。主席湯節之君報告。繼朱鼎青君起言。鄙人發起本會後。即離滬赴美。在外亦每關懷。今日來滬。見本會組織益形完善。非常欣幸。俱樂部雖娛樂之地。但係商人所組織。仍望諸君於晤敍時。互相觀摩。以發起鉅大之工商實業。自歐戰發生後。中國雖曾捲入漩渦。但對于戰事上。生命之犧牲。比較的尚不甚巨。是亦一幸。興辦實業。必備地利人才資本三者。望吾國人乘此時機。集合有實力者以提挈之。方能有濟。因美國成一工商大事業。其社會中堅人物。必有極完備之組織。以爲之提倡。可惜中國有如此好機會。無提挈之人，無大魄力之聯合耳。現在因賑災計劃。開闢交通。以救濟農工。亦一要着。但交通利便後。凡關於交通各種器具。需用必多。即如汽車一項。亦交通上重要之品。不但將來輸運所必需。即農事上亦多利用之處。現在我國關於交通用具。無一非購諸他國。如交通利便後。則經濟上影響尤大。故此項製造。國人亟應自行創立工廠。惟此等工廠。資力必須雄厚。人民恐未易集合。自應由政府担任維護。引起實業之觀念。保證投資之安全。此事鄙人在京時。已向政府條陳。曾蒙贊許。鄙人以爲不但交通一項。其他實業。非有巨大之經濟組合。亦必不能發達。甚望諸君。羣策羣力。以建國內之各種工商事業。將來諸君。如有垂問之事。苟有所知。無不具告。瀕行在即。希諸君努力云云。至六時始盡歡而散。

◎美術學校赴杭實習

上海美術學校二三年級學生七十餘人。今晨由劉校長暨汪王諸教員率領。乘七時快車赴杭。從事野外實習。預定兩星期返校。在杭宿舍。已借兩處。一爲白堤照膽台。宿男生。係由阮荀伯代覓。一爲照慶寺前之別墅。宿女生。係由虞洽卿代覓。聞該校此次旅行結束時。將先在浙江省教育會開旅行寫生成績展覽會一次。回滬後。再在江蘇省教育會開臨時成績展覽會。以表白此次旅行所得之成績於社會云。

◎五馬路擴充義務學校

五馬路商界聯合會。現爲擴充義務夜校起見。擬添聘教員。推廣學額。日來正添置各種木器。充作校具云。

◎虬江路義務學校之發達

浦東同人會在虬口軋江路創辦之義務夜校。開課迄已兩月。學生三十名。以成年之工人爲多。約爲漆工坊工木工西式縫工等。課程暫設國文珠算尺牘等類。書籍文具。皆校中供給。學費不收分文。教員除主任顧文生外。爲聘匯百丁立人龔鏡環三君。概盡義務。現聞該校主任顧君。鑒於學生方面之需求。擬添設英文一科云。

◎內河小輪調解辦法

招商內河小輪蘇常湖班。因與協昌交通兩局。爭班競開。致有駁雲爆炸。傷斃乘客。經地方各團體。勸令雙方息爭。已記前報。茲因協昌交通兩局。所擬分班行駛。及開放鐘點詳表。分呈江蘇省長。道尹關監督。各縣知事。秉公備核。允予分班駛行。以息紛爭。而免危險等情去後。昨奉省長批令。蘇州關監督查明酌量核辦具復云云。茲錄其分班表如下。(蘇常班)(內河招商)上午九點由常開蘇。下午二點自蘇開常過夜。(協昌局)改爲上午十二點自常開蘇過夜。至明日上午十二點自蘇開回。照此辦法。招商則一來一往。協昌則今日開明日回。如各走一月調班可也。(蘇湖班)招商向自單日上午九點由蘇開湖。交通擬改爲下午二點。招商慶記雙日向自上午九點由湖開蘇。交通擬改雙日下午五點由湖開蘇。依照此表分班行駛。以免危險而安營業。謹呈云云。

◎策進會出發代表來函

國民大會策進會。昨接出發代表。曹慕管。朱定一。二君。由甯寄來快郵云。本擬今日(二十八)移寓華洋旅館。但此間爲李故督治喪。及省會開會等事。故有名之旅館。俱已人滿。現寓中正街四象橋全安旅館。緊要函件。可由河海工程學校濮良籌君轉交云。

◎少年宣講團宣講紀

本埠少年宣講團總部。二十四日在本埠西門宣講。題爲(賭博之害並述與獎劵之害同)(何謂自治)(愛人卽是愛己)等。聽者百餘人。至薄暮始散。又二十六日該團在打鐵浜宣講。聽者二百餘人。講題爲(北方災荒之情形)(節縻費充公益)。並舉行通俗游藝。以娛聽者。講畢復舉行露天學校。招集兒童三十二人。(該處以江北兒童爲多)首授游戲體操次唱歌。末國文。頗有興趣。至六時散。聞本星期日須往南翔江灣等處游行宣講云。

◎中國工業雜誌出版

南京路三十四號貿易印刷公司刊行一種中國工業雜誌。專載關於世界工業情形。爲中國工業之借鏡。內容豐富。紀述詳明。刻第一期業已出版矣。

◎浦江軍艦調查錄

本埠浦江停泊海軍軍艦。除奉令開往口外游巡外。剩下候令調遣者。祇有三艘。今將艦名並艦長員名兵士名數調查於下。湖鷹魚雷艇艇長李君武。水手士兵三十四名。辰字魚雷艇艇長林永啓。水手士兵三十八名。聯鯨練習艦艦長李夢濱。水手士兵六十六名。以上三艦。均泊南黃浦浦面。

◎浚浦局即日開工挖泥

滬南工巡捐局姚石蓀局長。接准浚浦總局來函以浚浦一事。本局之弔桶挖泥機器海龍號。准於本月三十日移泊南市大碼頭浦江。卽行準備開工浚浦挖泥。所有沿浦一帶關係之一切障礙物。應請貴局再行傳諭。先期一律移開。以免阻礙浚浦要工。如有遲誤。一經動工後。倘有損害等情。局中概不負責等因。該局接函後。以此案前經上海縣公署來函後。已經佈告沿浦各船戶及各項障礙物。趕速移讓在案。茲准前因。爰特傳諭市舶所承辦人。再行知照。從速讓開。以免妨礙要工云。

◎汽車斃人竟得無罪

毛恒清家十一歲男孩毛大喜子。本月念五號下午。在楊樹浦路老公茂紗廠附近。被祥泰木行汽車夫張阿根司機不愼。撞倒碾傷。由捕車送同仁醫院醫治無効。延至前晚身死。捕房得報。飭探將尸舁入斐倫路騐尸所。報請公廨俞襄讞會同美丁副領事。於午刻蒞所檢騐明白。塡明尸格。升座公位。先由尸父毛恒淸投案伸雪。繼據見證陳嘉生投案。證明當時目覩情形。質之汽車夫張阿根。供稱是日開車甚緩。且見該孩後。已讓開。詎該孩忽然反奔。以致不及避讓云云。中西官磋商之下。乃驗訊單上會判曰。驗得已死毛大喜子。雖係汽車撞倒受傷身死。惟據見證陳嘉生供稱。該汽車在楊樹浦路由西往東緩行。途見該孩卽行避讓。詎該孩忽又回跑。致被撞倒等語。照此情形。則該車夫並無錯誤。應毋庸議。尸着其父具結領去。結格附卷。

◎木行場車輾斃行人

公共租界帶鈎橋張與隆木行之送貨場車。昨晨經過新閘橋。欲向東轉灣。場車夫呂金先王三寶劉錫林李紀發等。收勒不住。車身衝上同康南貨店門前階石。將行人恒隆米行小車頭目王成村撞倒。輾傷腰脅。轉角有陸雨亭所擺之粢飯桶。亦被軋毀。由崗警將呂等四人拘入四八。舁傷人送醫院。中途氣絕身死。旋由死者胞侄王和尙投案聲稱。伊叔年四十四歲鹽城人。住新民路隆興里第四家。妻已故世。幷無子女云云。顏署長立飭十一圖地保。投地檢廳報騐再行核辦。

◎綫毯布疋援案減征

美租界梧州路敦大織染工場。所出征東牌商標之綫毯。及得利牌商標之各色布疋。出品以來。銷路頗旺。前該商場主人。曾將兩種貨樣送呈稅務處。請求按照機製洋式貨物稅現行辦法辦理。業經稅務處審核後。應視爲機製洋式貨物。准照前項辦法辦理云。

◎糖市因節令繼漲

洋糖中之太古怡和車糖。及中國福建潮州華糖荷蘭呂宋青赤各糖。自上年抵制後。市價驟漲。一般人從中屯積居奇。操縱市面。將某國貨改包發行。大獲其利。而某國更形收買。使其價大漲。以償其抵制之損失。現在市上英國太古怡和等車糖。近日到貨不旺。且直接運往長江鎮江九江蕪湖漢口宜昌等處。故上海存底殊不多。推浙江之金衢嚴杭嘉湖等各地爲最湧。現屆多銷各處進貨之時。故近日糖價又見漲起二三錢。現太古車糖四温半開至十九兩六錢。怡和車糖價相同。荷蘭赤十一兩八錢。呂宋青十一兩六錢。華糖之湖莊赤十二兩七錢。石龍赤十二兩。惠安赤十兩〇五錢。海南赤十兩。據云當不致再至上年之市况也。

◎北貨來源殊欠湧旺

北貨業中。以瓜子花生胡桃紅黑棗等品爲大宗。銷數亦爲最旺。本年以來。直魯等處產地。米麥則旱魃爲祟。不可收拾。而水菓及乾菓之歲收。尙爲不惡。惟今屆往山東各處採辦收貨之客人。鑒於時局。皆不敢前進。以致近來如瓜子胡桃花生紅黑棗等。皆較往年稍賤。其餘各貨運來未旺。該業中以現値多銷將屆。已由各行家去電催裝運滬也。

◎桂圓市價較去年低廉

桂圓產自福建與化等處。向由洋行街民國路各桂圓行。前往閩台兩省採辦運申。銷路以冬令爲最旺。不時則零星銷路而已。上年閩省產地受軍隊之影響。突然奇漲。每担至一百十餘兩。幾至貨不可得。目下新貨已源源而來。銷場尙未十分活動。現在捷春圓開盤每担祇四十二兩。廈門圓二十四兩。出辦圓十一兩。不如去年之奇貴矣。

◎南匯紳士對丈地意見

南匯三墩鄉紳士金韞冰。爲老蘆地事。財部令飭邀紳議復。致沙田分局彭局長函云。逕啓者。接奉通告。悉於翌日爲老蘆事開會集議。邀韞冰赴局。共同商榷一切。查此項田畝。毗連灶地循序淸理。俾歸正確而資稽考。固未可議其非。惟上屆灶地開丈以後。給照以前。辦事人員專視人之如何。不免有留難需索情弊。本係利民。轉爲病民。有非始願所及料者。加以沿海居民。本年當蟲荒而後。力有未勝。韞冰忝爲地方表率。當然有代爲呼籲之義務。日前分呈省部各文。因亦願附驥尾。現大部既令查議具復。韞冰意此須於國計民生。雙方兼顧。不可操切從事。而於將來之防弊方法。尤應密嚴注意。事屬不克到會。謹略陳個人之意見如右。敬希屆時代爲宣布爲幸云云。

◎河南副劵五大獎

昨日第十次河南救濟有獎副劵開獎。在西門外方板橋共和影戲園內舉行。自午前九時至午刻十二時半止。茲將五大獎號碼及經銷各票號錄下。頭獎第一萬二千四百五十七號。(本埠善利全)二獎第五千九百十三號。(杭州和記)三獎第三萬〇七十號。(本埠有利源)四獎第一萬〇二百八十二號。(衢州中英)又第二萬四千四百四十二號。(甯波甬利公司)又第三萬九千九百五十五號。(漢口分局)五獎第一萬六千一百八十一號。(杭州和記公司)又第二萬〇三百八十二號。(常熟厚生)又第二萬七千二百七十九號。(漢口分局)

◎警署不管締婚事

住閘北煤屑路之揚州人郭萬昌。前日與同族郭萬如互毆。被警拘入五區一分所。據萬昌供。萬如之女金子。去年由民與王曹氏洪陳氏等爲媒。許字朱姓。議定禮洋九十六元。已交過三十六元。有郭萬隆郭陸氏等在場目睹。今朱姓擇日迎娶。詎萬如忽圖悔婚。收過禮洋亦狡賴不認云云。該分所署員傳到王洪二原媒及見證等轉解司法科。昨奉段科員提訊。萬如供伊等去年與民女作伐。據云朱子老成可靠。當時曾出一草八字。後因訪得朱子性嗜賭博。不務正業。是以不願聯姻。幷無受過禮洋情事。惟前向萬昌借洋九元則有之。奉判兩造各執一詞。着分別取保出外。自行調處。

◎又一吃喜酒人被刦

有爲洋翡翠生理名財寶之妻某氏。前日午後。往親戚家吃喜酒。身穿華服。行至晝錦牌坊。忽遇匪徒三名。上前將氏軋住。用強擄去該氏手上所戴之金鐲一雙而逸。當時追拿不及。惟內有一匪面貌相識。歸家報告其夫。開明失單。具詞投請淞滬警察廳查究。昨午奉諭飭派偵緝隊士。協同保安隊士同該氏四出指拿。旋在邑廟桂花廳茶肆門前。將該氏所識之某甲一匪先行拘獲。詎甲不服。竟欲行兇拒捕。幸保安隊士趕上。甲始不敢倔強。當即搜其身畔。並無贓證。乃押送偵緝隊。由隊長略詰。連同該氏併送司法科訊辦。一面令該隊長嚴緝逃犯務獲解究。

◎匪徒犯案加押一年

匪徒楊金榮王阿二王小四子王三子李順江陳阿四。於本月念四號夜。糾同在逃之兩人。持械搶劫停泊虹口港碼頭紀阿江蛋船上現洋衣服雞蛋。被控捕房。由探拘解公堂。判令各押西牢兩年。期滿一併逐出租界在案。茲悉該匪等於搶刦紀阿江船之後。被捕之前。尙有搶刦泊在該處朱新亭周元林胡正文等蛋船上衣服棉被雞蛋情事。前日據朱等三原告投報捕房。昨晨由捕將該被告等六人復解公堂。先由西探目利扶使稟明前情。繼據原告朱新亭等。證明被告楊金榮與其他匪徒在岸望風。王阿二等五人均至船上持刀行凶。禁阻聲張。搶去衣被雞蛋情形。被告各人供均推諉。問官判被告六人各加押一年。期滿仍逐出租界。

◎書套作奪利之惡鬪

向業書套作之蘇州人鮑長泰。因北成都路五十三號同業書套作主楊銀林。與江東書局所訂價目太賤。剝奪利權。故於前日邀集王榮福沈樹松張阿泗。與婦人鮑馮氏等十餘人。擁至該書套作。始向楊交涉無效。繼而用武。將楊及其學徒金榮全兒毆受傷。被同居之萬全生報捕。派探將鮑長泰等男婦五人拘入新閘捕房。張阿泗與鮑馮氏各存洋保出。餘人管押。昨晨解送公堂。原告偕金榮全投訴前情。並稱被告之羽黨。將我書套三百件攫取逃逸請究。被告鮑長泰供稱。江東書局之書套。本由我一手交易。原訂之價。每套洋一分三厘。後被原告剝奪利權。減去一分。致絕我生計。故邀同業向原告交涉。不敢行兇。王沈供詞略同。張阿泗鮑馮氏均臨訊不到。中美官判鮑長泰罰洋四元。王與沈各罰洋二元。張與馮氏臨訊不到。着將保洋充公。

▲誌謝。西門內高家弄中華國貨出品社所製之雄雞牌擦面牙粉。行銷以來。頗蒙社會歡迎。蓋其製造方法。悉心研究。故有此良用。昨承贈本牌牙粉圓匣兩匣。袋粉一打。特此誌謝。並爲紹介。

時評 三

●齊耀琳底去留

齊耀琳費了蘇人多少氣力，剛預備要走，忽然有人保留，這不是怪事嗎？

督軍省長，向來不並立，李純不願意齊耀琳有一部分的權，所以不要齊耀琳留蘇。齊燮元想做督軍，眞少個幫手，所以要齊耀琳留蘇。只可憐齊耀琳以一省民政長官，聽武人們呼來喝去，未免太慘了。

有人說，齊耀琳去蘇，由於蘇人底反對，與李純無與。齊耀琳留蘇，由於李純底遺書，與齊燮元無與。我也不必細細回答，只問他道，你那裏曉得的。（際安）

上海舊校場 萬源昌記 義警告各界顧客
某號新出一種假珠徒觀外貌實爲莫辨 敝同業察出除通告聲明不准在本公所銷售外 惟恐有欺家仍以假珠在外混售 惟恐諸君不察每易受其欺騙 與敝業名譽攸關 務請各界顧客幸勿被其所欺 本號開設迄今垂五十餘載 向以至誠待客 [illegible]

民鐸雜誌 每册二角郵費三分
浪漫主義神秘主義象徵主義享樂主義等發揮極爲透澈，此外空想之花一文，亦爲饒有趣味之小說，凡留心新思潮者，不可不人手一編也。
新聞學(Journalism)的正解 文學與戲劇 喬那律七種 空想之花(小說) 關於美學之名著介紹 張毓桂 R.T.S. 羅迪先
四馬路 書局

商務行情

各國匯票
十月念八號各國匯票行情如左

(上海規銀一兩匯至倫敦)
英國現匯 五先令二辨士正
英國電匯 五先令二辨士二五
買進四月 五先令二辨士半
銀行四月 五先令六辨士
定貨四月 五先令六辨士半
定貨六月 五先令七辨士二五

(上海規銀一百兩匯至巴黎)
法國電匯 一千四百二十法郎
四個月匯 一千五百二十法郎

(上海規銀一百兩匯至紐約)
美金元現匯 八十九元七角五分
又四月電匯 九十六元七角五分

(上海規銀一百兩匯至和蘭)
和蘭電匯 二百八十七元

(上海規銀一百兩匯至印度)
印度電匯 三百十八個羅比

(香港銀幣一百元合上海規銀)
香港電匯 七十四兩

(新加坡幣百元合上海規銀)
新加坡現匯 四十四兩七錢五分

(上海規銀一百兩匯至俄國)
俄國現匯 二萬五千個羅卜

銀市
十月念八日銀行金融市價如左

大條銀電報 五十二個辨士一二五
大條銀遠期 五十二個辨士
銀拆開盤三錢五 銀拆收盤三錢九分
銀行轉帳三錢五 銀行掛牌一錢四分

金市
十月念八號金市收盤行情如左

現貨條金(每條) 二百六十三兩五錢
足赤條金 二百六十八兩五錢
沙金合赤 二百六十九兩五錢
銀樓同行十九家現成飾赤首飾 每兩四十元正
首飾紋銀每兩價洋一元六角五分
十一月標金開出二百六十二兩五錢
十一月英匯未揭二百六十二兩
十一月英匯揭曉二百六十一兩九錢
十一月上午略平二百六十一兩七錢
十一月上午再升二百六十一兩八錢
十一月上午高踢二百六十二兩一錢
十一月午前午盤二百六十二兩
十一月午後開出二百六十二兩五錢
十一月午後價軟二百六十一兩八錢
十一月下午略短二百六十兩〇三錢
十一月下午最高二百六十二兩三錢
十一月標金收盤二百六十一兩七錢

油餅
昨日滬南油豆市采菽堂仝行交易如左

大有廠豆油 每担 十兩〇二錢半
輪貨牛豆油 十兩〇二錢
棧牛莊豆油 十兩〇一錢半
棧輕皮生油 十兩〇四錢

船帳山豆油 九兩八錢

閘北米市
昨日閘北米船到埠者二十五艘來源稍旺然高米價仍不鬆動茲將行情如左

石海和杜子 七元九角六分
新原植客尖 七元四角
陳小和白機粳 八元二角五分
倪三大白機粳 八元七角
陳雪生白機粳 八元三角
金友泉早稻 八元八角七分
章良泉白稻 八元四角八分
何根大機白粳 八元四角二分
李耀康機白粳 八元三角七分
丁壽林晚稻 八元四角五分
錢阿五杜子秈 七元七角
唐福壽機白粳 八元三角五分
金大興機白粳 八元四角五分
張永寶蔭元白 八元八角
錢金生杜子秈 八元
錢金生機新粳 八元一角
胡錦祥機新粳 八元八角
(以上係船戶售開行情)
振興潤昌祥羊秈 七元六角
仁記叙昌戶機白元 八元二角五分
鎮昌俞銘作包子秈 六元三角五分
豐裕信記戶機白粳 八元三角
恒昌德趙金狗機白 元九元六角
三泰叙記戶機秈 七元六角
永大昌祥記一機秈 七元六角
萬森源來戶機秈 七元五角五分
(以上係碾米廠開出之價)

占蠟
本埠現市占蠟來源被阻勢必大漲在即今將行情如左

米心白占 每担 一百二十四兩
提尖淨占 一百二十二兩
統貨淨占 一百十二兩
重研荊油 十五兩
平研荊油 十四兩四錢
麻城車油 十四兩
江西車油 十四兩
插雪車油 十四兩二錢

◎上海證券物品交易所
中華民國九年十月念八日舊歷九月十七日(星期四)
(逢月抄交割之期昨今二天停市)

煤油
昨日各種煤油市價如左

美孚老牌 每箱 五元八角五分
老虎牌油 五元七角五分
老鷹牌油 五元八角五分
僧帽牌油 五元四角五分
僧帽散倉 四元七角五分
鳳牌老牌 五元四角五分
鳳牌散倉 四元七角五分
十字牌油 五元二角四分
十字牌油 四元五角五分
紅星牌油 五元五角五分
幸福牌油 五元六角五分
花旗牌油 四元七角

錢市
十月二十八號北市銀洋銅小洋錢市收盤行情

鷹洋開盤 七錢二分二厘六毫二五
銀幣開盤 七錢二分二厘六毫二五
江南小洋 六錢三分八厘七毫半
廣東小洋 六錢四分七厘
銀拆開盤 三錢五分
銅元開盤 一百九十三千五百文
龍洋收盤 七錢二分二厘六毫二五
銀洋收盤 七錢二分二厘六毫二五
江南小洋 六錢三分八厘七毫半
廣東小洋 六錢四分六厘
銀拆收盤 三錢九分
銅元收盤 一百九十三千五百文
衣牌收盤 一千三百九十九文
八開角洋 一百二十三文
小洋貼水 每角十七文

糧食
昨日滬南各種米價如左

高機北幫洋秈 八元一角次七元六角
高機廠新客尖 七元一角次六元六角
錫幫河機新粳 八元九角次八元三角
河涇河機新粳 八元三角次七元八角
高機新白元米 八元七角次八元五角
高機杜子秈米 七元四角次六元八角
浦東河機新粳 八元五角次八元二角
蘇同河機新粳 八元三角次七元六角
南幫河機陰元 八元四角次八元一角
蘇同河機蘆尖 七元五角次六元九角
青角河機新粳 八元四角次七元八角
青角河機蘆秈 七元五角次七元二角

麵粉麩皮
九月十七日上海麪粉交易所做開四個月期行情如左

麵粉前盤九月標準二兩一錢二七五
又 十月標準二兩〇七分七五
又 十一月標準二兩〇四分五厘
又 十二月標準二兩〇四分二五
又前收盤九月標準二兩一錢二二五
又 十月標準二兩〇八分二五
後市開盤九月標準二兩一錢一七五
又 十月標準二兩〇八分五釐
又後二盤九月現貨二兩一錢二二五
又 十月標準二兩一錢
又後三盤九月標準二兩一錢二七五
又 十月標準二兩一錢〇七五
又後收盤九月標準二兩一錢二七五
又 十月標準二兩一錢〇五厘
麩皮標準十份月期一兩五錢一分
又 十一月份期一兩五錢三二五
(昨日交易所粉開六十萬〇二千包 麩皮三千包股票五百六十股)

雜糧
十月念八號杏花樓雜糧公會開幫行情如左 每担

黃橋白小麥 三兩五錢五分
明光白小麥 三兩五錢二分
西江白小麥 三兩五錢一分
懷遠白小麥 三兩五錢
漢口白小麥 三兩三錢三分
懷遠新黃豆 三兩二錢八分半
江北新花生 三兩三錢五分
河南新仁生 五兩四錢八分
九江白芝蔴 六兩四錢三分
奔牛白芝蔴 六兩二錢
歸德白芝蔴 六兩五錢五分
南京棗菜 三兩九錢二分
漢口早黃豆 三兩一錢五分

機器紙
龍章造紙廠八月份製速史行情以左

十五刀頂字連史 每捆 九兩三錢
十五刀元字連史 九兩一錢
十五刀頭字連史 八兩七錢
十五刀達字連史 七兩八錢五分
十五刀餘字連史 七兩六錢
十五刀雙鑾連史 八兩九錢

西菸
本埠西菸市面蘭州來源續有市價修創昨市行情如左

超等西菸 每担 四十兩
頭等西菸 三十八兩
二等西菸 三十六兩
三等西菸 三十四兩
四等西菸 三十兩

花衣
昨日本埠錦開花衣大盤市價如左

通州新白花衣 二十六兩五錢
上海新白花衣 二十二兩七五
火機新白花衣 二十三兩五錢
餘姚新白花衣 二十六兩四錢
太倉新白花衣 二十三兩五錢

本廠紗
昨日本埠各種本紗市價如左

十六支紅團龍大包 一百四十四兩
十六支牧羊紗 一百四十二兩
十六支寶塔紗 一百五十一兩
十六支寶鼎紗 一百四十四兩半
十六支文明紗 一百三十九兩
十六支人鐘紗 一百四十六兩半
十六支如意紗 一百五十八兩
十六支雲鶴紗 一百四十八兩
十六支飛馬紗 一百四十二兩
十六支地球紗 一百五十一兩

船期

▲進口輪船▼
十月念八號(十七)禮拜四進口

江天 由甯波 招商總局
通州 由烟台 太古公司
西安 由汕頭 太古公司
隆和 由長江 怡和洋行
大通 由長江 太古公司
長安 由長江 鴻安公司

▲出口輪船▼
十月念九號(十八)禮拜五出口

鎮安 開往青島 太古公司
寧州 汕頭香港廣東 太古公司
通州 威海烟台天津 太古公局
大通 開往長江 太古公司
大和 開往通州揚州 大達公司
隆和 開往長江 怡和洋行
新北京 開往甯波 太古公司
新甯紹 開往甯波 甯紹公司
大豫 開往崇海 大達公司
海門 開往崇海 聚豐公司
長安 開往長江 鴻安公司

十月三十號(十九)禮拜六出口

重慶 開往長江 太古公司
永利 定海石浦海門 越東公司
寶華 開往定海穿山 平安公司
大濟 開往通州揚州 大達公司
江天 開往甯波 招商總局
景星 開往烟台天津 怡和洋行
新銘 開往烟台天津 招商總局
桂林 開往安東 太古公司
大昇 開往崇海 大達公司
長和 開往崇海 裕崇公司

十月三十一號(二十)禮拜日出口

江永 開往長江 招商總局

十一月一號(念一)禮拜一出口

湖南 開往安東 太古公司
四川 開往香港廣東 太古公司
綏陽 開往浦口 太古公司
順天 威海烟台天津 太古公司
江華 開往長江 招商總局
聯和 開往長江 怡和洋行
鄱陽 開往長江 太古公司
大德 開往通州揚州 大達公司

十一月二號(念二)禮拜二出口

聯益 開往長江 太古公司
太順 開往通州揚州 大達公司
瑞和 開往長江 怡和洋行

十一月三號(念三)禮拜三出口

武昌 開往長江 太古公司
浙江 開往烟台天津 太古公司
江華 開往長江 招商總局

吸金馬牌香煙。為飛黃騰達之預兆。

金馬牌香烟十支裝

中國南洋兄弟烟草有限公司

金馬香烟 最近佳製
烟味香純 裝璜精緻
附贈獎券 藉答雅意
愛國同胞 請速嘗試
積存獎券百張.可換金表一個.不及百張者.亦有贈品可換.

京綏鐵路行車時刻表

站名	時刻
豐台開	上午八點(直達客車)；上午十一點三十五分(豐張客車)；下午一點十分(豐康客車)；下午五點(豐沙客車)
廣安門開	上午八點十六分(直達客車)；上午十一點五十一分(豐張客車)；下午一點三十三分(豐康客車)；下午五點十六分(豐沙客車)
西直門開	上午八點三十九分(直達客車)；上午十一點三十九分(豐張客車)；下午二點十二分(豐康客車)；上午八點十分(西康客車)；下午六點十分(豐沙客車)
清華園開	上午八點五十一分(直達客車)；上午十一點三十二分(豐張客車)；下午二點二十七分(豐康客車)；上午八點二十五分(西康客車)；下午六點二十五分(豐沙客車)
清河開	上午九點〇三分(直達客車)；上午十一點四十五分(豐張客車)；下午三點〇七分(豐康客車)；上午九點二十二分(西康客車)；下午六點四十分(豐沙客車)
沙河開	上午九點二十四分(直達客車)；下午十二點〇八分(豐張客車)；下午三點三十七分(豐康客車)；上午九點四十八分(西康客車)；下午七點(豐沙客車)
南口開	上午十點二十二分(直達客車)；下午一點〇四分(豐張客車)；下午五點二十八分(豐康客車)；上午十一點〇六分(西康客車)
青龍橋開	上午十一點二十七分(直達客車)；下午二點二十四分(豐張客車)；下午六點五十六分(豐康客車)；下午十二點四十一分(西康客車)
康莊開	下午十二點十四分(直達客車)；下午三點〇九分(豐張客車)；下午七點三十分到(豐康客車)；下午一點十四分到(西康客車)；上午七點(康張客車)
新保安開	下午一點十八分(直達客車)；下午四點四十分(豐張客車)；上午九點二十一分(康張客車)
下花園開	下午一點四十三分(直達客車)；下午五點十三分(豐張客車)；上午十點十一分(康張客車)
宣化開	下午二點二十二分(直達客車)；下午六點〇四分(豐張客車)；上午十一點十七分(康張客車)
張家口開	下午三點二十二分(直達客車)；下午七點〇四分到(豐張客車)；下午十二點四十二分到(康張客車)；上午七點(張平客車)
柴溝堡開	下午四點二十一分(直達客車)；上午八點二十三分(張平客車)
天鎮開	下午五點四十三分(直達客車)；上午十點二十一分(張平客車)
陽高縣開	下午六點二十六分(直達客車)；下午十一點二十九分(張平客車)
大同開	下午八點〇一分(直達客車)；下午一點三十一分(張平客車)；上午七點十五分(大平客車)
豐鎮開	上午九點二十六分到(直達客車)；上午三點十二分(張平客車)；上午九點〇一分(大平客車)
平地泉到	下午六點二十一分到(張平客車)；下午十二點二十一分到(大平客車)

站名	時刻
平地泉開	上午七點十分(平張客車)；下午一點二十分(平大客車)
豐鎮開	上午五點二十分(直達客車)；上午十點二十七分(平張客車)；下午四點四十分(平大客車)
大同開	上午六點四十八分(直達客車)；下午十二點十三分(平張客車)；下午六點〇一分到(平大客車)
陽高縣開	上午八點十七分(直達客車)；下午二點十二分(平張客車)
天鎮開	九點〇五分(直達客車)；下午三點〇八分(平張客車)
柴溝堡開	上午十點二十分(直達客車)；下午五點十八分(平張客車)
張家口開	上午十一點三十一分(直達客車)；上午八點(張豐客車)；下午二點(張康客車)；下午六點三十六分到(平張客車)
宣化開	下午十二點十七分(直達客車)；上午九點(張豐客車)；下午三點二十八分(張康客車)
下花園開	下午十二點五十三分(直達客車)；上午九點五十二分(張豐客車)；下午五點十一分(張康客車)
新保安開	下午一點十九分(直達客車)；上午十一點二十七分(張豐客車)；下午五點五十一分(張康客車)
康莊開	下午二點二十四分(直達客車)；下午十二點〇二分(張豐客車)；上午五點五十分(康豐客車)；下午一點四十分(康西客車)；七點二十五分到(張康客車)
青龍橋開	下午三點〇四分(直達客車)；下午十二點四十分(張豐客車)；上午六點三十七分(康豐客車)；下午二點二十三分(康西客車)
南口開	下午四點二十二分(直達客車)；下午二點〇五分(張豐客車)；上午八點二十八分(康豐客車)；下午三點五十三分(康西客車)
沙河開	下午四點五十七分(直達客車)；下午二點四十七分(張豐客車)；上午九點四十三分(康豐客車)；下午五點十六分(康西客車)；上午七點三十五分(沙豐客車)
清河開	下午五點十七分(直達客車)；下午三點十分(張豐客車)；上午十點〇八分(康豐客車)；下午五點四十一分(康西快車)；上午八點(沙豐客車)
清華園開	下午五點二十九分(直達客車)；下午三點二十三分(張豐客車)；上午十點二十三分(康豐客車)；下午五點二十六分(康西客車)；上午八點二十一分(沙豐客車)
西直門開	下午五點四十九分(直達客車)；下午三點四十八分(張豐客車)；上午十一點〇五分到(康豐客車)；下午六點〇七分到(康西客車)；上午九點(沙豐客車)
廣安門開	下午六點〇五分(直達客車)；下午四點〇四分(張豐客車)；上午十一點二十九分(康豐客車)；上午九點十九分(沙豐客車)
豐台到	下午六點十八分到(直達客車)；下午四點十七分到(張豐客車)；上午十一點四十二分到(康豐客車)；上午九點二十三分到(沙豐客車)

上海振華油漆有限公司
註冊商標
本公司自設廠製造各種油漆以來頗蒙用戶歡迎樂購故又督工煉製上白鉛粉純紅鉛丹白石膏粉徽嚴生漆川廣顏料並代客包打光粉各種石粉各項漆料應有盡有價目克己以副惠顧 總發行所虹口天潼路會厚 一百〇六號 電話北三一一六 製造廠小沙渡子灣

美國老牌棉帆布
本公司自美國運來完全雷白WOODBERRY棉帆布厚薄均備賜顧者請到四川路九十三號本公司或東虹口西華德路日昇里記永公司

瑞和機器磚瓦公司
頭等紅瓦 優美無雙 保不影水 永遠不漏
TRADE MARK C.B.C.
THE SUYWO BRICKS & TILE CO
本廠開設小沙渡十餘年製造各種西式紅瓦片方磚火泥及各等名目繁多不及細載另有均合特別花樣可用定造限日出備不誤堅美無各色新貨每不肯之商標近有徒認明本廠出品貨式假冒向客商等勿混購大馬路繰售英美商鋪祈顧 上海 瑞和機器磚瓦公司謹啓

唐拾義 久咳丸
慎防假 久咳丸哮喘丸每瓶內有贈品券一張形如鈔票交上海總發行所可換圖畫並可藉查各處經理有無假冒如丸內無券即是偽品請勿受欺近日新章此券一張及賜年券亦可換

謝誌 杜…女科醫室

女界凡有一切

覺悟

民國日報 中華民國九年十月念九日 第四張

評論

●政治存廢問題

（鳴田）

人類當前的解決，是政治存廢問題，不是政治形式底變換。社會生活底「合理性」乃至「合法性」，有沒有「政治」底需要？這個議論，長而且久。有的說、最良的社會底生活，是靠有適宜的強制的法則來維持；若沒有法則，社會就要紊亂；所以不能廢「政治」。有的說、社會底成長，在使彼順着自然的狀態，不加阻礙，而為完全發展；所以不能要「政治」。前說可以說是種種政治思想底立足點。後說就是無政府主義底立足點。這兩種的異同，是很明瞭。但是想斷定彼等底是非，還要一看人類底歷史。

考察人類底歷史，在人類底初期，（即自然狀態）一定沒有什麼政治。當時人類住在自然富饒的地方，或是溫煖空氣的下面，僅避他種肉食獸，以非常速度繁殖。由血族關係所生各集團，充滿安樂與平和，繼續他們底生活。歷史家藍稱的「黃金時代」，就是這時候。

到了後來，人口迅速增加，不能不移住他所，離開中心地的各集團，遂發生相互的接觸與衝突。當這時候，從前半獸的自由生活，已經失掉。各集團間原來共通的起原底「傳習」與「痕跡」，也漸泯沒。遂形成各異的種族。後來各種族接觸，就發生種族戰爭。爭鬥結果，一種族占了勝利，做征服者；他一種族降做被征服者。此時兩種族又有很密切的接觸，然而彼此到底不能同化。換言之，此時社會，分成兩段：征服者蔑視被征服者，百計使被征服者奴隸化；被征服者在力盡氣竭時，自然屈服，一遇機會，又行反抗。反抗行為，繼續不絕；征服者藉着勝利餘威，鞭撻殺戮，也日不暇給。後來覺得一一分別支配和處罰，不勝其煩。遂要求一個包括的統治方法。征服者對於某種屢犯的行為，設定一般的規則來壓伏。這種方法，甚為省力，遂應用到各方面。種種規則逐次設定，統治基礎成立。所謂政治的支配底起源，實際是在這里。

我們看了這種歷史，可以明白政治底基礎不是在「消極的防止」上面，完前是站在「積極的侵害」上面。換句話說，就是治者對於被治者，加以侵害。自有了政治，人類社會，掘了一道鴻溝，互相敵視的兩階級，繼續到現在。人類文明，雖把各方面加上種種色彩；然而骨子裏仍然是征服者、被征服者，和數千年前沒有兩樣。

我們試掉頭看看有了政治以後的歷史。政治底推移，可假分為三階段。就是神話政治，英雄政治，階級政治。神話政治時代，政治與宗教混合，酋長兼長老，把人類身體精神都壓在不可思議的「神話」一面；形式上是神底獨裁，事實上仍是人間底獨裁。這個時代，緊接種族爭鬥之後，政治基礎初立，還未十分穩固，所以拿「神權」做護符。就來英雄政治出現，把神權打倒，人類移住皇帝威權下面；此時制度重重樹立，根深蒂固，自然用不着「神權」了；然而人類眉飛色舞，自誇進步，眞是好笑；究竟能動彈得什麼？及到了十八世紀底末年，反抗潮流，銳不可當，英雄政治，根本動搖；為政者却想出議會政治來，階級政治資本政治——維持政治生命。把政治圈圈略為放大一些，但並未觸到圓心，根底仍是一樣。竟有人喜得發狂，說從此得着幸福了；曾幾何時，橫在我們面前的實事，是怎麼樣？更不消說。結果、只把治者勢力增大，被治者担負加重。最近歐洲大戰發生，人類又動搖起來；議會政治，不啻宣告死刑。現在又有人拿勞農政治來做代替品。單就眼前過渡時代設想，本也有幾分價值，但實質上不過資本政治底一個反動，且加上幾分英雄政治色彩；縱然做到，不過在政治史上，又加上一段落。當改革的時候，就算得着了多少欣悅，也祗同「神話政治」「英雄政治」接筍的時候一樣；一轉瞬間就是悲哀痛苦來了。人類此後的任務，歷史上實事，已經告訴我們；叫我們「破除藩籬，優游光天化日之下。」所以我們在根本上，還須瞭解這個政治存廢問題。

現在社會中，全被不平的空氣充滿了。細聽人類底呼聲，可以指出兩種主要的要求：一種是生活的安定；一種是身體底自由。求生活安定，非改造產業不可；求身體自由，非尊重個性不可。法蘭西革命以後，人類底身體，算有幾分解放。却未十分注意到生活問題。所以新勃興的資產階級，藉着政治底力量活動；平民受生活底壓迫，身體底自由就保不住了。不消說，是互相矛盾的政治所生出的惡果。如果仍站在一種矛盾政策上面，不過轉過來、看輕「身體自由」，看重「生活問題」；究竟身體沒有自由，生活能不能夠安定，是當前的疑問。恐怕與前半截的「生活不安定，身體得不着自由」是一樣的。

人類從神話政治底幻惑逃出來，又從英雄政治底幻惑逃出來，最近復從議會政治底幻惑逃出來。明明妨害社會有機的進化，就是政治。要是再向政治路上跑，眞是愚不可及了。

●宗教底破產

（陳德徵）

宗教到現在的時候，可以說已經到宣告破產的期間了。這是為了時代要求所起的現象。潮流激盪了，不適應的，當然勝不過適應的。適應的崛起、澎漲，不適應的只好隨着潮流捲去——這就是破產。所以無論文學、藝術、制度、風尚，……統統要遭着這種經過的，不單是宗教一項。

宗教是什麼？我曾說過：是一種神祕時代，皇權時代的特產品。那些時代的人，比無理的最高等動物略高一點。有直覺，無理想；有感情，無情緒；有單簡的人性底動機，沒有正確的意志。那時，往往有許多人，在許多時候裡，起了一種感情底衝動，生殺予奪，全沒有正確的觀念；所以因着勢，有幾個比較聰明一點的起來，借了一個抽象的名詞「上帝」「神」來壓服這些人。宗教就在這時候胚胎成了。後來人類逐漸進化，這一種威權，被最強的奪去，最強的就利用了這些，來施行他底威權。宗教在這時候，是耀武揚威着的；後來人類越加進步了，有許多睿智的人，看宗教裏的宣傳者和宗教本身，有許多合着那時人生和玄妙的地方；又覺得主觀的信仰，為人類應有的一種條件，宗教有時也可以利導信仰的。（其實，宗教裏的信仰，是被動的，結果是流於專斷、執迷；以宗教來利導信仰，難免沒有不確當的地方，這是那時人們底錯覺，）所以把他當做哲學底一部來努力宣傳。再近些的時代，物質科學發達了，哲學底位置，被唯物主義，經驗派佔去了十之八九。宗教只能取信於一般未超脫的理性派；這就是宗教遭了厄運。

到了現在，「德謨克拉西」和科學，並佔了全世界的勢力；人們覺得威權是毒物，被動的信仰是不中用的，高壓下的勢力，當有反應力去抵抗他的，人們要實行互助，排除偽愛，和用科學的方法去探求真理，用不著迷人迷鬼的話的，所以覺

七月份起發售彙刊

本欄特別啟事

全冊共三十餘萬字

近因愛讀諸君，多要求添購覺悟欄，用以轉贈同志，為啟發思想之助。本社爰於七月份起，添印若干份，於月杪彙裝成冊，現九月份已裝成，發售。每份本埠售小洋三角，外埠連郵費大洋三角，（可用郵票代）以後仍按月繼續發售，但售完不再補印，七八兩月份所剩無多，欲購請從速為盼。

新婦女

第一卷第一號再版已出 現已出至三卷四號

新婦女一卷一號出版後，不上幾個月就賣完了。我們本不想再版，後來內地各界紛紛來信要求補買，並且說如果已經賣完，請速再版。還有許多人竟要把全一年底雜誌買起來，堅決要求；我們沒法，祗好再版了。但是印得不多，要買的請早些來！

▲全年四卷 每卷六號 定閱全年連郵費大洋五元 另購每冊銅子五枚 連郵五分

▲定閱 上海西門外方斜路一八八號陸秋心君

每星期日出版

上海夥友出版了！

每本銅子兩個

我親愛底夥友們呀！你們不要在那兒叫苦了，你們底救星出來了。在那里呢？上海夥友週刊，不是你們底救星嗎？上海夥友這本書是我們做夥友的編輯的，他所說底，都是你和我做夥友底事情；所講的和我們很有關係。我們做夥友的，看看這本書，就能漸漸脫離苦海；諸位如若不信，請買一本看看！上海法界大自鳴鐘對面新青年社，南北紙烟店都代售。現在已出第三期了。編輯的地方——上海金隆街工商友誼會

他看伍，再回頭看看惡魔，他心定了，意決了。他跑到天使面前，請伍恕他，他決心懺悔了。這時郵差送來一封信，他腦子又鼓蕩起來了，他想：這事他知道了嗎？他怎麼知道怎樣快？他寫信罵我嗎？責備我嗎？和我絕交嗎？斷絕朋友底情義嗎？他痛着，苦着。他掩面泣了，淚珠兒從眼裏落下來了。他見到一個朋友，他就恐怖，他怕朋友不恕他底過，他差不多難為情見朋友底面了。他苦痛着，精神永遠地苦痛着。

通信

●日本人宣傳方法底巧妙

……前天（二十日）晚上在東京淺草區裏，有所謂不穩宣傳事發生。發生底場所，是在幾個電光影戲館裡。他們乘電燈關閉，開演影戲時候，從樓上座位裏，把傳單四下裏紛紛地撒將下去。撒下去時，有的落在人頭上，有的落在人叢中。拾得的人，沒有一個不驚恐的。『俄羅斯業已建設，意大利正在破壞，英吉利今又爆發——日本底無產者，還不起麼？無產諸君快團結罷！』這就是他第一個傳單。還有一個文字較長的，大意是：『吾人看見戰爭的悲慘，真是害怕。我們要想救戰爭消滅，平和實現，就應當先把慘忍的軍閥和貪欲的資本家打倒。因為戰爭都是好戰的軍國主義，和侵略的資本主義所產生的。他們所高唱的「正義人道愛國心」等，都是欺瞞民衆，達他陞官發財的手段罷了。無產階級，拚上無數頭顱去戰爭，所得的結果是什麼？我們只看見軍閥胸懸勳章和資本家欣然巨萬。無產諸君快……無資產者快團結罷！』云云。這個傳單甚長，我並沒有全看見。以上節譯的，不過在東京每日新聞上看見的——一萬六千三百六十號上——而他底紀載關於危險（？）的地方，也沒有登出，所以我沒有方法多介紹了。總之，他這兩個傳單，雖然不如上海底赤色傳單嚇得人多，可是他撒布的方法的確是『特別巧妙』呢。他們乘着人家關閉電燈的時候去撒散，待人家注意找他的時候，他已經逃之杳杳了。一直到現在，警察還是沒有探到一點兒消息呢。

晉青

●袁舜英自殺底解析

長沙周南女校學生袁舜英底自殺，固然是買賣式婚姻底下場；但我個人想來，還不止這樣：因為伍們一個是自命為有智識的，一個是被人鄙薄為無智識的；所以引起許多感慨。現在分析地寫在下面——

袁舜英自殺底緣因：

（一）幼年失學，年齡太高，趕課不上。

（二）難望成就，欲轉學他校習學職業，李振鵬不許。

（三）姿色不佳，不慣都會生活，為其夫鄙薄，愛情早已破產。

照上面看來，袁舜英是一個誠摯無欺的女子。已經二十四五歲，還盡力向學，已是不可多得；格外是可佩服的。過了幾年牢獄式的生涯，而不抑鬱畏縮，李振鵬給袁舜英的信，異常荒謬，略駁於下：

（一）你是學生，我是先生，名位兩樣，不要到講堂來和我說話。試問先生和學生在講堂上不能說話麼？說話就有礙你底面子麼？袁舜英沒有智識就不配和你說話麼？伊底學問懸殊是伊自己底過麼？

（二）有事或要錢可以寫信。寫信和說話兩樣麼？兩人見一下面就有礙你底面子麼？

（三）能改良就好，不改良便回家去。唉！我不曉得他叫伊改良是看做什麼東西？叫伊回家去却不敢說離婚，是什麼道理？總之，李振鵬自命不凡，全不把袁舜英當人看待；隨便伊怎樣自奮自勵，李振鵬總不把伊放在眼裏。唉！你和伊既不發生愛情，就可以離婚。如果事實上辦不到，就要培植伊到有可以自存的學識，然後離開。『回家去』，這是什麼話！

這事情可算是一個極大極有力的警告，可以引起許多人的覺悟——

父母顧到女兒終身的可以速醒！

硬要把女兒嫁給博士碩士們的可以速醒！

對待妻子用不人道的手段的可以速醒！

主張女子無才便是德的可以速醒！

（竹林）

吳雨耕；本月起，『平民』本已多印，預備一同釘入『覺悟彙刊』。不但『平民』，『批評』亦如此。承指示，極感佩。以後望常常賜教。

力子

袁弼；你到北京，我先未知道。『哲學智識底限界』，已刊登覺悟欄，係由我介紹的。

哲民

旅東隨感錄

▲日本思想界底進步 日本思想界天天變化不休。從前研究馬克斯主義的，現在多轉而研究克魯泡特金主義。半年以前，研究勞動的，極一時之盛；現在又轉而研究兩性問題。新馬爾薩斯主義底避姙論，可以說占思想界底中心。自布施勝治發表遊俄文字後，研究布爾色維克的，也是異常增加。至於著作，則已由翻譯時代，入於創造時代。日本思想界底進步，總算是很快的呀！

晉青

▲考察自治 近來自治底聲浪，遍滿了全國，都把自治當做一塊好招牌。以為掛起自治的招牌，便可掩蓋一切罪惡，竟有用命令派許多人到日本來考察自治。日本底自治在哪里？上有威令必行的天皇，還有軍令森嚴的陸海軍；下有威風凜凜的警視總監，輔以如狼似虎的警兵；人民集會結社且沒有自由，普通人都壓在十八層地獄裏面。哪有自治呢！官治罷！唉！趣事！竟公然大派特派，派成隊的人員，到日本來考察自治！

（羅豁）

隨感錄

▲出版界可痛的事 上海有一種週報，每談到『婦女解放』、『婚姻自由』等話，便要現出一副『衛道』的面孔，歎息於人心不古。却是他們所編的『談叢』、『諧藪』等欄，全摭拾那聊齋、諧鐸底唾餘，不是談狐說鬼，便是什麼『一樹梨花壓海棠』等標題。這種出版物，如果出於私人團體的經營，當然只能聽彼自生自滅。現在却儼然冠着一個珠江文明集中點的地名，經濟力也是出於一個鼎鼎大名的公共團體底資財，那就很希望和那地方有關係的人出來講幾句話。

有人說：這種週報，本來不是鼓吹文化的。但彼還有一層可怪的地方。就是兩月以來，他們底桑梓之鄉，發生極大的變化，那週報上從沒提過一字。要說不登載地方新聞嗎？却期期都有什麼『……消息』，祇是專登載些閭巷間竊盜姦拐等事罷了。紙價這樣貴，何苦糜費那可寶愛的公款呢？

回頭一想，之江方面，還有一個用公共團體底資財在那里噴吐迷霧的『教育潮』，我也沒奈彼何。只好照玄廬所說『勸人暫時看別的』，聽彼自生自滅了。

（力子）

得宗教是不適應。 宗教就在這時候沒有立脚點；就在這時候，不得不宣告破產。

信奉宗教的人們，歸起類來，大概有下列三種；（一）有一種人，自己也曉得宗教底洗禮，敵不過時代底洗禮了，不過他要想用宗教底神權，來促起一般人對於罪惡底悔改。 （二）爲了環境（經濟底供給等）底關係，只好勉强地在面子上敷衍的。 （三）有極頑固，惡劣的背景，做成他一千五百年乃至二千年以前的頭腦，躲在宗教窠裏死不覺悟的。 這三種人裏面：第一種，是受過完全教育的，并且有理想的，不過犯「時代錯誤」的毛病罷了；這一類人却不多見。 第三種人是沒有受着教育，并且生活程度太簡單，他們除了衣食慾之外，差不多沒有別的，爲了有時衣食慾不滿足，遂起一種迷信的心理，想得日後的滿足；這批人也不甚多。 第二種人，最可惡，說他們沒有受教育，却也受過；說他們不懂現時代的潮流，他也似乎有點懂得，不過自己毫無成見和亢奮的能力，盲着眼睛，聾着耳朶，只隨那風（環境）豎起跌倒，一點不覺得人格上的痛苦；這種人，現在最多。 這都是逆時代潮流的保障嗎？ 宗教破產前的屋柱子嗎？ 恐怕未必，潮再猛烈些，就要倒塌的。

我有一個朋友，是在一個基督教設的中學校當教授的，他看見校裏的圖書室裡，沒有一本關於時代思潮的書，他就對管理的人說起購買新書這件事，管理的人回答說：『新書大都反對宗教的，所以不便備。』 我底朋友說：『一種教旨學理，反對的人愈多，愈會得明白；倘然我們給學生們看了這些反對派的書，倒容易引起他們底研究，信心……或者教會事業，因此擴充。』 他對我底朋友說：『他們底心坎裏，沒有堅實的信仰教旨的心，倘給了這種書把他們看，他們越加不肯信仰了』………

這是我底朋友告訴我的一件事。 我們看了這段意思，可以摸得出那宣傳教旨者，已經默認了宗教將要宣告破產的心理了。 所以我相信上面所說的三種人，倘然使潮流激盪得猛烈些，他們有了覺悟和徹底覺悟的機會，就會勒住繮繩，馬上回頭，不必說，那宗教自然而然的絕對破產了。 誰也找不到保障，屋柱子。 退一步講：即使這些人沒有覺悟的機會，或不肯覺悟，我深信宗教底破產，也會立現。 因爲時代潮流底礎石，適足以引起愈加洶湧的反面浪，使那時代勢力緊濕着空間，不容他們縮在下面，眼見得他們就要被淘汰了。

總之，人們倘然沒有力量恢復上古時代的形勢，或者使有進化的人類一變而爲退化的人類，那麼，進步的潮流（適應的潮流）不必說是一天漲似一天了，那些阻擋潮流的汚泥砂石，自然不得不被潮流捲出世界之外。 宗教底破產，是一個給我們看的好例。

至於在宗教破產之後，什麼東西來利導主觀信仰和眞的信仰（人格底原素之一）呢？ 這是另一問題，容日再討論吧。

選　錄

●朝鮮人該怎樣努力　（玄廬）

人們依視覺、嗅覺、聽覺、味覺、觸覺底要求，總想得到滿足的供給。 在有求必應的自然界，橫豎儘著的放任人們自由探索，只要人們底能力能夠怎樣擺佈，彼就怎樣順從，從來不曾說過一個「不」字。 但是毫不客嗇的自然界、碰到了小器的人類，也好算是彼底晦氣了。 人類還未曾得到彼所包含的無量數中之幾，便自淘夥裏你爭我奪鬧個不休；彼、如果也像人類一樣的小器起來和人類分個界限，人類底官能立刻就會失掉作用，彼的肚量眞大，早經把人類容納沒了，所以彼也從來不笑痛肚筋。

人類在這赤裸裸的自然界中，越要求越不滿足，越不滿足越要求，不從取不盡的地方取，却從做現成的地方奪。 什麼國家，什麼法律，什麼宗教，什麼制度，無非自淘夥裏爭、奪、防、守、底小器行爲。 自以爲了不得的人類，從來也不曾對自然界害羞過。 可恥啊，可恥！

人類不但不曾對於自然界害羞，這一部人和那一部人，明明是用武器奪來的，反說是「征服」，居然大搖大擺地擺起「征服者」底可笑的架子來；就是一個矮子，也故意要撐起渠那撐不長的身段，裝出像煞有介事的威風。 別人瘦了，渠也未必肥；別人痛了，渠也未必快；別人死了，渠也未必能增壽；總喜歡使別人瘦，使別人痛，使別人死。 這是什麼一種理性呢？ 男子對付女子，領主對付農工，資本家對付工匠，强國對付弱國，總是用這種什麼的理性；好處究竟在哪里呢？ 無非是一個不滿足的要求、向著趁現成這個方向走罷了。 小器啊，羞恥啊，慚愧啊！

暫且把男女和女子，領主和農工，資本家和工匠底關係，擱開一邊。 單說强國征服弱國的話。

凡是有點光明志氣的人，讀韓國痛史和看朝鮮近兩年來的獨立運動底情形的，有不傷心不氣憤的嗎？ 朝鮮果眞被征服了嗎？ 日本果眞是征服者嗎？

歐洲六年來空前的一場惡戰，究竟打倒了什麼沒有？ 得到了什麼沒有？ 我們只看見波蘭復國了，猶太復國了，俄德奥匈底皇室沒了，軍國民主義倒了。 別的，我們又看見勞工出面來說話做事了。 朝鮮人在這個當口，自然要從枯涸的淚眼當中射出希望的光來。

但是幾世紀前的「碧血丹心君國淚」朝鮮人就哭滿東海，恐怕也沒人和渠們表熱烈的同情，因爲這種時代已經過去了。 朝鮮人應該努力的，還是人類大多數的苦痛底解除，該採什麼方針，用什麼手段，不是單獨和日本爭什麼國權問題，是向全人類提議人生問題。 因爲人生問題，不單是朝鮮人自身有密切關係；就是歐美、中國、日本人，凡是受苦痛的各個都是切身問題。 這種切身問題，只要舉一個例就得清清楚楚。

「一個朝鮮人從漢城坐火車到日本東京，身邊只要摸出得幾十錢，就可以坐日本人拉的人力車到東京旅館。」

這類事實，在朝鮮人和日本人都輕易看過，其實是一種很重大很明顯的表見。 因爲日本人流了許多血得來的「朝鮮征服者」，依這樁事，用命價做尺度來評價，只値幾十錢賣給被征服者做牛馬。 「佐賀征韓黨碑」上的英雄，夢想不到的呢！

這種人力充當牛馬的苦痛，原是東方最直接而顯着的；國家底權力、能夠庇護麼？ 法律底尊嚴、能夠保障麼？ 宗教底仁慈、能夠求免麼？

朝鮮底女子、農工、工匠們呵！ 你們底苦痛，正是國家給你們的；再找國家替你們解決，國家不是自然界，你們不但要求不到絲毫的供給，只會增添些苦痛罷！

朝鮮人聽者！ 中國、日本、歐美人聽者！

事　載

●罪案　（十五）　（M・U）

漢幟

曾在取締風潮中，記明歸葬陳天華先生一事；那時經理葬事的，有禹之謨甯仙霞陳漢元諸君，都是革命黨中熱烈男子，在湖南烘動了各校學生全體罷課，並軍界多人送葬衞麓；當着大衆演說革命底道理，一時人心很是搖動。 却被湖南當道知道了，說這還了得，簡直是要造反；於是乎把禹君先捕拿了。 甯陳逃出，到了上海，和幾個同志、組織『洞庭波』雜誌，專鼓吹種族革命；議論精闢，文詞淸健。 海內外底同志，爭先購閱，後來聞說甯君也在途中被捕，並賦絕命詩，傳誦一時，內有斷頭台近岳陽樓之句。 有一天小友回到公館，說漢元來了，是老朋友，明天約會見面。 我很是歡喜，相見後把湖南底往事略講了幾句。 說到洞庭波有繼續在東京出版的意思；因爲民報自太炎主筆後，文章漸近艱深，普通的人，往往看不懂，洞庭波用極顯豁痛快的文字，寫出革命宗旨來，所以歡迎的很多。

於是另想了一個名稱，叫做『漢幟』。 立時大家和克强諸友商量，以嫌洞庭波名字限於一方組織起來，請太炎作了個發刊詞，甚是冠冕堂皇，起句是：『日本以太陽得名，中國以天漢立稱。』 同志諸人見了，莫不歎絕。 於是漢元自撰論說；我担任譯述，并作了一篇淸快丸的短篇小說；小友等擔任文苑，由同人捐助了些錢印出來。 却也合一般社會底心理，所以銷售甚廣，不敷分布；出了一兩期，因經濟困難停刊，大家都道可惜。

書報輸入之詭祕

諸君知道世界革命黨人傳達主義，全仗着書和報，政府方面也曉得這個武器利害。 因爲拿破崙曾說過一紙報，强於五千毛瑟的話，印在他們腦筋裏面，不得不害怕；所以用種種限制干涉的手段：一面禁止發行；一面收沒書册；一面不准購閱；一面實行檢查。 曾看過一種小說，內載一個俄國虛無黨人祕傳書報向德國，被稅關警吏搜索出來，立刻送到監獄裏邊，幸虧是俄國人，沒有十分爲難。 然這黨人把輸入革命主義的責任，算未曾交代下去。 於是出獄以後，又用種種欺瞞方法，到底達了目的；及德國警吏覺察，已經將許多革命小册子傳遍了柏林。 即如清政府痛恨民報，設法防備，不致輸入內地；從上海方面傳達還容易，要是從天津方面傳達很難。

當時何君想了一個極妙法子，就是利用了一位滿洲底朋友，回國時節，將民報包好裝到箱子裏，說是給與他朋友帶的法政叢編；這位先生，並不在意，便完全担任帶回去，居然都收到了。 這是甚麼緣故呢？ 因爲海關上人，見了滿洲人名片，和那一條辮子，便曉得不是革命黨；絕不搜檢他底行李，所以十分妥當。 還有陝西底同志，把民報集成厚册另行裝訂，標題心理學講義，（妙絕）送回內地去的也不少。 可見天下無難事、只怕有心人了。

鐵券

革命書報，除民報漢幟等外，也沒多少。 有一位姓胡的同志，把鄒容革命、陳天華警世鐘、吳樾宣言書、章太炎排滿歌，集成一小册，敘我想一個名子。 一時忽然觸起鐵券上、『胡滅漢留一牢；漢滅胡一人無』、這幾句話來：有人解釋一人無、是不留一個人；（滅種政策太毒、）有人解釋一人無、是沒有一個人去滅胡的，寓激動漢人的意思；這一個解釋、本來不妥當。 然我取這一種解釋，說鄒張吳章、皆是滅胡之人，所以題曰鐵券，作了一篇序文，自署爲滅胡又一人。 完全標明一種狹義的種族說，又由大家捐了些錢，印出幾千册，銷行很廣。 後來各省同志，都爭着集款印刷，暗暗裏輸入內地，論效力較民報漢幟還大些。 因爲這幾種書，大半用通俗文字寫出來的，尤以排滿歌爲最好懂。 開首是：『莫打鼓，莫打鑼，聽我唱個排滿歌：如今皇帝非漢人，滿洲韃子老猢猻，他的老祖奴爾哈，帶領兵丁到我家，後來篡逆稱皇帝，天命天聰放狗屁』，等語。 人謂直截痛快，得未曾有云。

新青年社

本社出版及經售書報表（如左）

名稱	每本價目
新青年八卷一二號	二角
社會主義史	平裝八角　洋裝一元
勞動界一號至十一號	銅子二枚
上海夥友一號至三號	銅子二枚
馬格斯資本論入門	一角
晨報叢書（一）旅俄六週見聞記	五角
（二）愛的成年	五角
（三）杜威五大講演	七角
（四）羅素社會改造原理	五角
新潮叢書（一）科學方法論	六角
（二）迷信與心理	四角
（三）點滴（短篇小說集）	七角
北京大新潮二卷三四號	三角
近世經濟思想史論	五角
新教育	二角
銀行週報	一角
新湖北	一角
婦女評論	銅子八枚
世界旅行記	二角
新生活	銅子四枚
批評	銅子二枚
安徽	銅子三枚
岫廬公民叢書　羅素著社會改造原理	特價四角
國際聯盟講評	五角

上海法大馬路大自鳴鐘對面

新青年社啓

學藝雜誌　第二卷第六號出版

科學之體系　戰後英國之[illegible]　國文法草創　世界銀價之[illegible]　救貧叢談　有機化學命名之討論　神秘六[illegible]　逆材人力[illegible]　菸[illegible]　詩項圈（譯）[illegible]

定價每冊二角　半年五冊九角　全年十冊一元八角

通訊處上海[illegible]　各省[illegible]　上海虬江路[illegible]

家庭研究社緊要啟事——

（一）社員大募集

「家庭」是人人切身的問題；是婦女解放的關鍵；是改造社會的基礎。 [illegible]

（二）受有家庭痛苦的注意

[illegible]

●詩

●清晨　（光典）

濃霧在地，
白雲在天；
嗎啾的小鳥兒，
聚鬧在鸄家的簷邊；
遙見有輕輕淡淡斷斷續續的炊煙。

●寄友　（光典）

微茫……渺濛……
才昇起的紅日，
分明入我底眼簾，
愈顯着天地靈幻。

我還有千百回的下次，
你這次失敗了，不要緊，
供我們嘗試！
只要你切不要心怯，氣餒；
努力向前——奮鬥——犧牲！——
『光明』就在你底眼前！

●怕　（警濤）

我不怕什麽，
什麽事可怕？
就有可怕的，
徒怕也何益？
○
世間本無怕，
有怕又怎麽！
要是眞有怕，
也該戰勝啊！
○
疑心生暗鬼，
膽怯來飛災；
扶疑放大膽，
迎着怒潮來。

小　說

●苦痛　（N・C・）

阿貴今天做錯了一件事，這件事待發作了，是自身很困苦，還要波及別人。 他被一位朋友說破了這事底內容、利害，他腦子就受很大的刺激，精神立刻起一種很大的變化。 煩燥、不安種種現象表現出來了，腦也昏了，四肢無力了，面色也漸漸變了；他已經恐怖極了。

他坐着，一聲不響，動也不動，問他不應，只是呆呆地坐着。 他腦子好像狂風吹着海洋，怒潮忽起忽落的不定。 他想這事撤消了罷，他便決心去撤消了。 但他總覺是精神受着很大的汚點，一生行事上受着洗不掉的汚點；總是不安、侷促。

他提起筆來想寫字了。 他寫什麼？ 他寫懺悔文嗎？ 他覺得無從寫起。 他覺得寫也無益，他就放下筆不寫了。 他全身振動着，瑟瑟地抖着。

他覺得一邊立着無數凶狠狠的魔鬼，一邊立着一個莊嚴的天使；伍們在那兒笑他，罵他，種種引誘他。 他恨極了，他想跑過去和惡魔去奮鬥；但他手軟了，脚好像是被釘釘着一般，他沒力，動不來。 他沒法了，魔鬼在那兒拍手笑着。 他回頭來看那天使，伍很莊嚴地站着。 他看伍底臉，好像怒着，笑着；罵他，憐惜他。